時報

中華民國十七年

九月十一日 星期二

舊曆戊辰年七月廿八日

今天二張售大洋三分

第八千六百六十二號

定報價目 本國及日本一個月一元 三個月二元九角 六個月五元七角 九個月八元四角 全年十一元 南洋歐美一個月二元 三個月五元八角 六個月十一元四角 九個月十六元八角 全年念二元 報費先惠郵票九五折實

廣告刊例 「封面及評前」二行起碼每日每行一元四角「圖畫時報」每英方寸每次一元五角地位須於三天前預定「新聞欄內」每日每行四角五分「普通地位」三十字起碼每日每字一分二厘「彩色廣告」加一色手續費十元二色四十元三色九十元四色一百六十元地位格色須預向本館廣告部接洽

本館編輯部設於浙江路二十五號（小花園南首）電話中央六一二〇四 營業部設於山東路A字六號 電話中央六一二〇一 電報掛號二五一四 ▲中華郵政特准掛號立券 按照總包特別優待寄遞之報

上海棋盤街及北四川路
商務印書館

自來水筆
活動鉛筆

大廉價

歐美名廠之高等出品、本館均有發售、種類極多、可供任意選擇、且特備電刻西文名字機、購筆每支在三元以上者、代在筆桿上刻字、不收刻費、自用或送人、均不可缺此種新的點綴、

代刻名字 不另取費

上海綸綸公所

綢緞大同業

秋季大減價祗有三天

北市 老九章 老介福 老九綸 大老九和 老九大盛 老九和

南市 大成 何恒昌 大昌

老九和現已遷至南京路石路東首民永里內

上海群治大學暨外交專科續招男女生

科級 ㈠大學文法本科法律專門部一年級新生及級插班生 ㈡外交法文英文國文國學高師各專科一二三年級 ㈢預科一二三年級 ㈣第二附中高初各一二三年級 但入外交專科者免試俟上課二月後再行編級以上各科原校成績最優者得提前考試日期隨到隨考

校址 滬西曹家渡勞勃生路檳榔路口十六路無軌電車直達校門 ▲章程函索即寄

3970

恭維進步

恭維進步、是一尋常頌禱語也、然無論何事、望其進步、而進步甚難、即有進步矣、而欲時時望其進步尤難、本會自開辦至今、歷十有餘年、而無日不在進步之中、此非誇言、試考諸每月報告而可證明者也、如今入會儲戶、已達七萬八千餘全會、特獎數目、已至三萬九千餘元、頭二三四等、每種已各有二十九個、然今日尚在恭維進步者、非恭維本會、乃恭維儲款於本會諸君、蓋因本會愈進步、儲款於本會諸君、利益愈大、得獎之機會愈多、根基愈固而獲利愈豐、是儲款於本會諸君、進步實無量也、世有願共此進步、而相得益彰者、請速來本會儲蓄、此佈 詳章函索即奉

上海法租界愛多亞路七號

萬國儲蓄會啓

商務印書館發行

吳瞿安先生選輯

奢摩他室曲叢

第一 第二集出版

▲每集十二冊精裝一函 ▲四開版本連史紙印 ▲每集定價八元六角 ▲郵費二角七分半

長洲吳瞿安先生爲當代曲學大家藏曲之富海內無兩所輯奢摩他室曲叢一百五十餘種尤爲精善編裁選訂突過臧毛曲苑名家成歎觀止凡所集錄多爲世不經見之本每種自撰題跋於曲劇源流發微闡奧尤爲難能可貴爰謀刊傳以餉當世分用石印活板兩種次第印行今先出第一二集目錄列下曲叢全目備載第一集卷首藉饜諸君子先覩爲快之意鴻篇逸製向來艱於購求者今不難家置一編矣

第一集目錄：揚州夢 雙報應 報恩緣（以上均據原刊本影印） 才人福 文星榜（以上均據古香林原刻本影印） 伏虎韜（據精鈔本影印）（右傳奇之屬六種）

第二集目錄：誠齋樂府 牡丹品 牡丹園 烟花夢 八仙慶壽 小桃紅 喬斷鬼 豹子和尚 慶朔堂 桃源景 復落娼 仙官慶會 得騶虞 仗義疏財 半夜朝元 辰鉤月 悟真如 牡丹仙 曲江池 繼母大賢 團圓夢 香囊怨 常椿壽 蟠桃會 踏雪尋梅（以上均據宣德原本校印）（右雜劇之屬二十四種） 粲花別墅五種曲 綠牡丹 畫中人 療妬羹 西園（以上均據兩衡堂本校印） 情郵（據粲花齋初刻本校印）（右傳奇之屬五種）

中國國貨（九折）

介紹余樾園先生鬻書畫啓事

年來風雅之道寖衰晚近作者尤愧古人正欲先生起而張之[illegible]爲介紹以候同好之賞鑒并代定[illegible]潤例[illegible]

四馬路老民樂園菜館新屋落成擇於夏曆七月廿七日正式開幕

本館創設以來已歷十有餘載烹飪之佳久已享譽人口茲因營業擴充起見特在原處定建四層水泥房屋現已工竣落成加聘名廚增刪菜式除原有各種餚饌風味超羣出類拔萃而內外裝璜佈置富麗堂皇之至所雇侍役格外殷勤週到[illegible]值開幕伊始無論[illegible]特別[illegible]大放盤一月以誌紀念尚祈[illegible]

懸賞徵文

本部[illegible]擴大範圍[illegible]見特懸賞徵文規定題目及辦法如下（第一條）此次徵文計分二類（甲）徵[illegible]第一組題目[illegible]第二組題目[illegible]（第二條）徵文彙集評定後即將結果登報公布並公開給獎（第四條）第一名[illegible]第二名[illegible]四名至第十名酌給書籍（第五條）[illegible]徵之文件另寄他處發表[illegible]

宋人通俗小說

此影元人手寫本宋人小說七種○碾玉觀音○菩薩蠻○西山一窟鬼○志誠張主管○拗相公○錯斬崔寧○馮玉梅團圓○仿宋木板精刻精印共二本一套定價二元

上海望平街有正書局發行

商 猛 虎 標

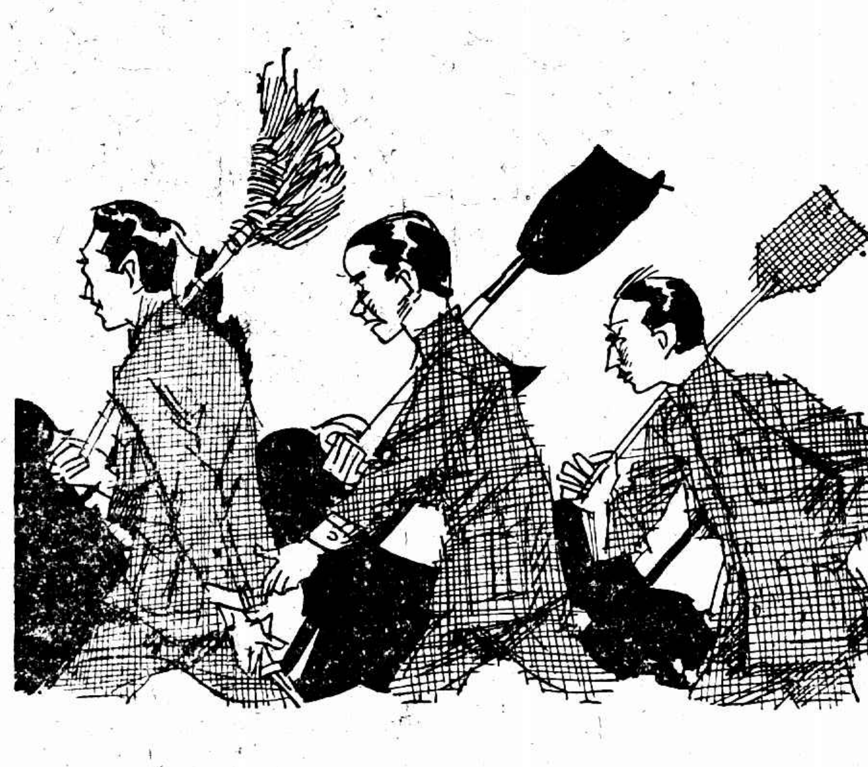

清潔運動 （韌玥）

今年端陽節正值各縣政府實行清潔運動典禮是日清晨縣長即親自率領員屬分向大街小巷掃除垃圾更有各學校中許多學生幫同工作撲殺蒼蠅各處一經掃除頓覺得如磐如砥步履康平實爲從來所未有此後雇使每晨清掃、准堆積天天不懈自覺得整潔許多穢氣自無（永安堂）虎標清快水乃清淨人體內血液中不潔的份子功能驅風去濕化滯消毒清腸利便殺滅病菌患者服之自覺得暢適許多病可豁然

虎標清快水主治

胸膈飽悶 紅白痢疾 食積不化 中風肚痛
發熱頭痛 嘔吐逆氣 實熱目痛 膀胱疝氣
風火牙痛 大便秘結 風熱喉痛 腸風下血

總發行上海虎標永安堂

北四川路八十九號 電話（北）二七二六

南市代理 新開河 林大森

各大商店藥房及煙紙店均有出售

中華國貨股份有限公司臨時籌備處公告第一號

[illegible]已覓定北京路河南路口明華銀行二層樓上為臨時籌備處於九月三日起[illegible]此公告

中華國貨股份有限公司臨時籌備主任 王延松 臨時籌備委員 [illegible] 同啓

反對廢除不平等條約都是我們的仇敵！ 前北京偽政府所借的外債 中國人民不負償還的責任！ 以平等互惠的原則 與各國重訂新約 擴大反帝國主義運動！ 打倒一切帝國主義！ 上海特別市黨務指導委員會宣傳部

大前門

素負盛名之高等香烟

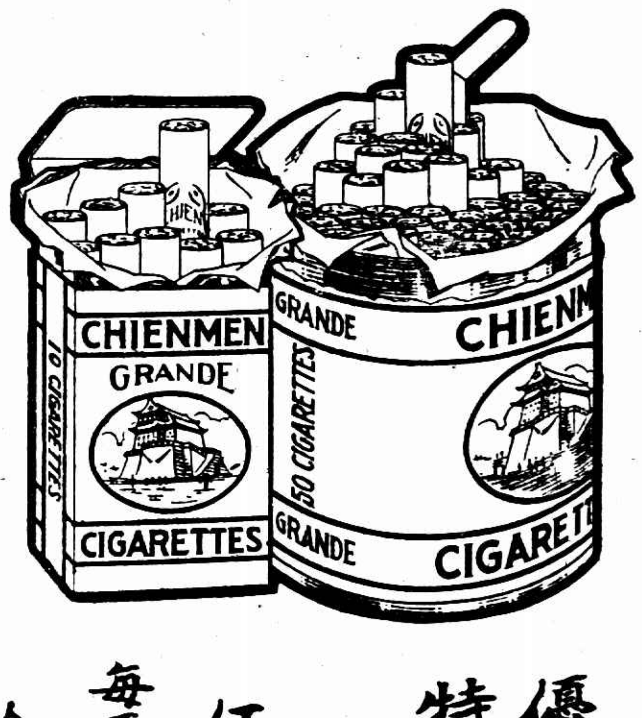

▲注意▼

優待顧客 特價出售

伍拾枝罐 每兩罐售大洋壹圓

拾枝包 每包售大洋壹角

CD-168

東征軍克復唐山

白崇禧在蘆台指揮

魯殘軍向開灤潰退

◎軍訊、葉琪廖磊部九日夜佔領唐山、（北平十日下午七時電）

◎白崇禧九日晚抵蘆台指揮、唐山三面受包圍猛攻中、敵已不支、國軍昨晚可完全克復唐山、（北平十日下午五時電）

◎白崇禧昨抵軍糧城後、即下三路總攻令、故白即親赴蘆台前線指揮、李品仙亦赴豐潤指揮、魯殘軍紛向開平潰退、張宗昌在開平收拾敗兵、情形極狼狽、（北平十日下午七時電）

◎徐永昌十日電云、九日夜我第三軍騎兵第五旅便衣隊、佔領唐山、特聞、又李品仙亦來電稱、九日夜攻下唐山、魯軍退灤河、又國軍乘勝進逼開平、限十一日攻下、（北平十日下午九時電）

◎國軍十日晨全線總攻擊、（北平十日下午九時電）

◎白崇禧九日自蘆台電告軍情、文云、禧率預備隊今晚八時進抵蘆台、據報我軍今日已佔領胥各莊韓城鎮之線、敵人一部在唐山開平、大部在窪兒里古冶一帶、並築有工事、唐山情形、極其混亂等語、[illegible]白崇禧[illegible]十一[illegible]、自蘆台發（南京[illegible]）

◎國軍[illegible]、[illegible]外人所居之地及英兵所守之開灤煤區、昨夜鎮中仍有步兵戰爭、各種重要戒備現正舉行、以免發生任何事變、白崇禧司令昨離津赴前敵、偕行者有英法日軍官、英軍官係使署通譯員、其任務在周旋於中英雙方軍隊之間、俾杜絕誤會、外人預料煤區在四十八小時可肅清直魯殘衆而張宗昌將在本星期內遁往大連、北平人民極願見煤區之無敵蹤、因北平現患煤荒、商人索價視兩月前逾倍也、避暑北戴河之外人現多回平、因火車旅行不便、昨由專船景星號載回約五百人、（北平十日路透電）

◎白崇禧命李品仙、劉鎮華徐永昌、九日下全線總攻擊令、（天津九日東方電）

國府令緝張宗昌

◎國府今日下令通緝張宗昌、令文大致如下、張逆宗昌縱兵直魯、閭舍丘墟、人民塗炭、大軍進討、顯戮難逃、今乃猶思負嵎、收集殘部、冀燃死灰、似此怙惡不悛、萬難姑息貽患、應由軍事委員會內政部通令軍民長官一體緝拿、以清亂源而肅國紀、（南京十日電）

國軍向熱河增兵

防殘敵竄入熱境

◎津東魯殘軍被國軍進擊後、勢將出喜峰口向熱河境逃竄、熱河亦將發生戰事、國軍已向熱境增兵堵擊、（北平十日下午五時電）

日本亦謂嚴守中立

◎依白崇禧及新井日軍司令官兩度之會見、日本軍允對於國軍用武力解決直魯軍之舉、嚴守中立、且為避免發生誤會起見、將各地日本駐屯軍集結於一定之地點、除不得已對於日僑之保護取必要措置外、當不出於易發生衝突之行動、白崇禧亦決定親自指揮前線、努力保護外僑、（北平十日東方電）

◎唐山開平及其他之日僑、依駐津加藤日本總領事之勸告、正在遷移他處、秦皇島之日僑、已遷至山海關、（北平十日東方電）

中央常務會議

縣組織法禁煙法交國府公布

◎十日中央第一百六十六次常務會議、出席于右任・譚延闓、列席者丁超五・周啓剛・繆斌・李烈鈞・葉楚傖、主席于右任、討論事項、㊀中央組織部提出關於黨員因職務關係、不能出席區分部辦法案、決議凡隸屬於各區分部之黨員、如係現任各上級黨部執行委員監察委員、或其他有特殊任務之人員、確因工作繁劇、不能出席於各該區分部者、得呈准其所服務之黨部、免予出席、並由各該服務黨部開列名單、通知各該區分部所屬之上級黨部、轉行知照、㊁中央政治會議函、為前准送縣組織法、以該法經常務會議決議、各縣黨部分三等、並確定經費、請審議一案、當經該會議議決交內政部會同法制局再議去後、旋據該部局函送修正完竣之縣組織法、請核議前來、又經該會第一五三次會議決議通過、送中央執行委員會交國民政府公布在案、特檢同該項組織法及說明書一件、函送請查照辦理案、決議交國民政府公布、㊂中央政治會議函、為禁煙法草案審查委員薛篤弼等所擬禁煙法及其施行條例草案、經一五三次政治會議議決、禁煙法通過、送中央執行委員會交國民政府公布、施行條例附送國府核議、特錄案函達請查照案、決議照交國民政府辦理、㊃上海特別市指委會呈、為據該市腿業職工會第十分會呈、以義成腿號違背條例、曾向上海臨時法院訴請強制執行一案、通知該店未明過去歷史、認為不合中央頒布勞資爭議處理法之十八條之規定、即予駁斥呈請轉函該院強制執行、並請轉中央對於上海市以前未曾設立勞資仲裁機關時所簽訂之勞資條件、應請於頒布勞資爭議處理法第三十八條中增加得受法律上同樣之保障之規定、以資補救等情到會、當經常會議決呈請對於該項條文應予補充、以免糾紛案、決議交政治會議、㊄秘書處提議、查中央黨務月刊前經常會決議由秘書處主編、所有編輯事務、向由秘書處於文書科職員中指定人員辦理、現為責任專一及辦事便利計、擬特設編輯處、其組織比照各科之例、並擬即任用文書科蔡壽同志為中央黨務月刊編輯處主任、該處編輯、亦均由文書科工作同志負責、並未增加職員、是否有當、請核示案、決議照辦、（南京十日電）

痰之府庫

肺最嬌嫩．而又為痰之府庫一日感冒掀起．咳嗆氣急．面紅耳赤．皆痰為之作祟．故治咳必先除痰．痰除而咳自止．治之之法．惟有進服

助肺呼吸香膠．

日服三四次．每次二三片．有化痰止咳之功．滋養肺金之效．凡一切咳嗆氣急．肺疾痰症．此膠最易奏功．居常購備．可保一家無肺疾之憂．

▲定價每盒二元 每打廿元

上海五洲大藥房總發行 分店北四川路 分店大世界

各埠分店及各大藥房均有出售

在滬委員明日赴京

◎中央黨部十日午前九時、舉行第三十二次紀念週、到全體職員、主席于右任、行禮如儀、主席報告略謂余此次赴滬、係因家事、又因蔣中正・胡漢民・張靜江・諸同志等、或在滬養病、或新近返國、頗欲一見、並無政治使命、今晨譚延闓同志已回、本星期三在滬委員亦可望來京、滬報載有人主張健全黨部、以健全中央為原則、中央常委本九人、因四中全會留四人以待在國外之委員、故只有五人、現在只有譚延闓及余在此、五中全會議決案、經許多考慮經驗、若不實行、中央不得健全、因非黨內健全、黨的力量不能表現、黨的工作不能進步、如何健全黨部、㊀集中黨的人才、黨員須對黨信仰、黨外亦須信仰、㊁黨內同心協力、黨員不宜在黨外有小組織、然後黨纔[illegible]全云云（[illegible]）

◎頃據由滬來京某要人云、胡漢民決十二日與中央在滬各委、聯袂來京、如蔣中正十一日不能由奉化抵滬、屆時必先蔣入都、（南京十日中央社電）

◎軍委會下令解散鐵甲車隊、（南京十日電）

◎軍官團副團長黃慕松新任陸大校長、不日赴平、昨晨已將該團一切手續交代清楚、新任副團長馮軼裴、已正式宣布就職、（南京十日電）

馮玉祥將赴陝甘

◎馮玉祥定十九日啓程赴西安視察地方情形、或更赴甘肅視察、馮之駐平辦公處、十日結束、改為招待處、（北平十日下午五時電）

石友三改就師長

◎馮玉祥二日電令、第五軍各部、縮編為暫編第五師、任命石友三為師長、石七日通電、在南陽軍次就師長職、（開封九日電）

◎馮軍二次裁兵令不日頒下、（北平十日下午九時電）

第四集團着手縮編

◎第四集團駐武漢之第十三軍、改編為第一師、師長張定璠、第七軍改編為第二師、師長夏威、第十九軍改編為第三師、師長胡宗鐸、第十八軍改編為第四師、師長陶鈞、每師計一萬四千七百餘人、刻正着手舉行點驗縮編、（南京十日電）

剿擊竄隨樊部

◎應山樊部回竄隨縣、十七軍汪團由花園往剿、（漢口十日下午一時電）

◎應山境內樊鍾秀殘部、回竄隨縣、有與三清觀何家沖股匪聯合撲隨形勢、周斕部汪團九日由花園赴隨協剿、至樊本人自豫來電迭稱來漢、迄難證實、頃忽有樊已入皖說、（漢口九日國聞社電）

陳濟棠罰辦械鬥

◎陳濟棠八日判決蕭岡鄉眾械鬭、勒繳槍六百枝、交械鬭首要徐某等十三人、罰款十萬、棠溪鄉繳槍百枝、交七人、罰四萬、棠下鄉繳槍三百枝、交六人、罰二萬、棠涌鄉繳槍五十枝、交四人、罰二萬、餘十一鄉各罰三千、另責成各組警衛隊一中隊、餉由械鬭各鄉負担、（香港十日電）

◎陳策籌購新艦決將廢艦三十餘投標變價、（香港十日下午十時電）

◎八日晨三時、上芳村大火、焚店一百二十餘、損失二十餘萬、幸無焚斃人命、（香港十日下午十時電）

◎馬超俊王應榆改十日晨赴韶（香港十日下午十時電）

◎奉代表定一二日內離粵、（香港十日下午十時電）

◎商代表會八日選出執委四十九人、監委二十三人、定十日下午行閉會禮、（香港十日下午十時電）

◎胡漢民秘書劉蘆隱抵港、與某要人有所磋商、（香港九日下午十時電）

張貞派兵赴永春

◎獨立第四師派第三團自長泰經安溪入永春、約一星期內開拔、該隊到後、原與民團同入永之彭同部、撤回詩山、（廈門十日下午七時電）

日兵由山海關移魯

◎日本遣華軍隊日來曾作數次之整理、最後於八日將分遣於山海關之第三師團堺枝隊移駐山東方面、於是整理告終、山東方面除駐有野戰第三師團一萬五千名外、所有平津及滿洲方面之臨時部隊、全部奉命撤退、已恢復以前原狀、因此駐兵費每月可減少一百三十萬元左右、（東京十日東方電）

湖北省銀行將開幕

◎湖北省銀行由財廳撥五十萬元作基金、定十月一日開幕、先發一二角輔幣券、再發國幣券、（漢口十日下午一時電）

曹萬順部赴皖剿匪

◎十一師曹萬順部來皖剿匪、三十三旅集中蕪湖、前站十日開到、（蕪湖十日下午七時電）

刺沈凶手緝獲

◎刺沈定一正凶偵得為袁南炫、嵊縣人、由杭州市公安局長何雲派幹員赴嵊拿獲、昨已解省、訊供確實、現正究餘犯、（杭州十日戊辰社電）

北平九校讀書運動

◎九校學生組讀書運動會、十日開會議決呈大學院及北平政分會、請設法開學、（北平十日下午七時電）

三使會議鹽稅問題

◎英美日使昨議決對扣留鹽稅、今日發聲明書、請正當措置鹽稅、（北平十日下午七時電）

◎今晨日使與英法代使開會討論鹽政事、國民政府如不設法恢復鹽政制度、則恐各使不日將發表宣言、（北平九日路透電）

劉人瑞報告查勘東陵

◎劉人瑞十日招待報界、報告查勘東陵經過、㊀奉命接收東陵、但東荒墾植局不交代、㊁盜陵軍于五月二十四日盜完、全部開拔、追擊軍二十五日出發、已不及、㊂宋汝梅盜祭器庫物、雖追回已散失、宋在薊縣被捕、又被杜孝穆釋放、㊃東陵金銀煤鑛甚豐、如其開採、為國家大利源、（北平十日下午九時電）

北平公債市況

◎十日公債市、九六開盤二四三、收盤二四四、後場二四二、成交六十五萬、（北平十日下午九時電）

肅清關內總攻令即下

前方軍事佈置齊備

各領表示嚴守中立

張學良派何豐林向張宗昌作最後之規勸……第四集團在前線之兵力

北平通訊、白崇禧抵津後、積極佈置軍事上準備、如張宗昌仍執迷不悟、國軍即下總攻擊令、以冀早日結束關內軍事、白氏又於四日親訪各國駐津領事、結果圓滿、美英日等領均於翌日上午赴第四集團行營答拜、白氏復於五日午後親赴日軍兵營訪日軍司令新井、談話頗久、新井謂日政府對國軍此次解決關內直魯軍十分欽佩、本人軍隊決不左右袒云云、白氏回行營後、即召集商震・徐永昌・會議、討論軍事進行計劃、大約白氏於三日內決赴前線視察、屆時即下總攻擊令、因前方各軍早經佈置齊備、隨時可以總攻、白氏之所以未赴前方指揮者、以後方尚未佈置妥定耳、至於蘆台北塘直魯軍退出後、已派國軍接防、寧河方面之直魯殘軍、亦將退盡、接防國軍、已抵寧河附近、平奉正面雖未發生若何衝突、然玉田豐潤間之局部戰爭、連日未停、現魏益三部已進駐東新鎮、對豐潤開平取包圍方式、五日記者晤白之參謀長王澤民、王云國軍此次以武力解決關內殘部、實非得已、如張宗昌能及早覺悟、決不相逼、仍將照預定計劃由國奉編遣云云、惟據消息、張宗昌最近仍聽信某國甘言、希圖負嵎、連日在開平佈置防務、且用其國人為指揮、協助建築陣地、作最後之一舉、張學良已迭次電勸張宗昌服從改編、張竟完全拒絕、學良亦表示不滿、日前又派何豐林赴開平作最後之忠告、如張仍不就範、奉方亦將採取必要處置、又據北平某方面接張學良四日電云、對解決直魯軍、弟意始終希望和平結束、無如效坤為羣小包圍、此次派茂如（何豐林）前去懇切勸導、如仍無結果、祇有斷然處置云、又聞張學良已電召汲金純胡毓坤于學忠等到奉會議、討論灤州至榆關防務、暨堵擊直魯殘軍計劃、與國軍實行夾擊云、又此次在平奉路前線者以第四集團軍人數最多、茲錄如下、㊀葉琪之十二軍、一萬五千左右、㊁廖磊之三十六軍、兩萬七千名、㊂魏益三之三十軍、兩萬五千名、㊃劉春榮獨立第八師、在二萬左右、㊄第十七軍一部、統計人數在八萬以上、兵力甚為雄厚云、

樊鍾秀部焚掠應山

擄去男女老幼千餘人

漢口通信、樊鍾秀部自經馮玉祥大舉討伐之後、其殘部竄至隨縣者約二千餘人、武器齊全、據探報似將竄皖、惟到隨縣附近、土匪紅會與合者又四千餘、於八月三十一日晚圍隨縣時、大肆焚掠、並擄去男女五百餘、嗣經困在城內之十七軍易團突圍而出、四面進攻、匪衆疑係新增援兵大至、張皇潰走、旋十七軍汪團趕至、隨縣遂得保全、越三日、應山以攻破聞、據報即破隨縣未遂之樊氏殘部、緣原駐應山十七軍詹團楊營、奉命他調、由趙營接防、樊部先得應山警備隊允爲內應、遂於三日乘楊趙兩營即行交替防務之際、將應山攻破、楊營突圍而出、正在城外佈置反攻、適接防之趙營得報兼程馳至、會同圍攻、匪在城內焚掠、（聞被焚二百餘家）並擄老幼男女千餘人、棄城逃走、應山縣長黃鍾英、公安局長游象山、聞亦均被擄、匪勢至此、益形猖獗、廣水以北、近一週來、大軍雲集、蓋即爲此、聞當局計劃、第一步不許其侵入東南、第二步即施行聚而殲滅之手段、不使他竄云、

廣州第二製彈廠爆炸

全廠建築泰半傾燬 炸死三人傷十餘人

廣州通訊、四日上午五時二十分、大東門外紅花岡附近之第二製彈廠、忽然爆炸、轟然一聲、響如巨雷、附近居民均爲驚破曉夢、建築物亦覺震動、續聞劈拍之聲、連連不斷、附近地點之二十五師師部、及警察第四區署、皆派出兵警、將各路口嚴密把守、不准行人車輛通過、直至天明後火始完全熄滅、失愼原因、刻尚未明、有謂因工人吸煙遺下煙燼者、有謂被人縱火焚炸者、有謂因是早藥房焙藥不愼、以致焚炸者、傳說紛紜、莫衷一是、但查起火地點、則在貯藥室門口之木箱、似必有人遺下火種於木箱無疑、惟斯時各人尚未起身、工人亦未返工、該火種究從何來、實爲堪以研究之一事、至此次損失、焙藥房汽爐房完全被燬外、廠內建築物亦坍去十之六七、所餘者僅頭進之子彈廠及貯藥庫、幸起火時在黎明、如屬日間、則傷斃工人必夥、現查當場被炸斃者有工人三名、重傷三名、微傷十五名、另値日衛兵二名、焙藥房原有工人黃時（司看寒暑表）、汽爐房則有工人張樂（大車）鄧遲貢責、當失愼時、鄧遲走避迅速、僅傷足部、張樂則頭面全身均傷、以頭部較重、最慘者爲黃時、週身被灼至焦黑、入院後復發狂易、爲勢甚危、現當局已將鄧遲送市立醫院、俟敷藥後、再行嚴訊失愼情形、又查當爆炸時、其勢甚烈、磚瓦紛飛、鄰近如遇雨石、玻窗全壞、光華分院、有一汽管飛至南病室前、將一樹打折始墮、近廠處以廚房及辦事廳牆壁爲之震裂、玻窗全毀、損失不下六七百元、尤以醫院內病人爲最狼狽、重病者亦均強起出走、其他莫不驚至面無人色、良久見無事故、始復原狀云、

濟南日軍派兵赴明水

濟南通信、七日早八點三十分、第三師團忽派步兵第六聯隊第一大隊、砲兵機關槍各一中隊、騎兵一小隊、乘車用車赴明水、轉赴章邱附近、聲稱防章邱土匪侵入膠濟沿線、實則擴大其駐兵範圍、昨日軍第三師團長安滿、接有自稱山東自治保安隊第三支隊長張松亭之電、略謂章邱縣長宣傳赤化、欺騙良民、擾亂治安、個人特以兵力將該縣長驅逐出境、以保護本地住民、深恐貴軍誤會、發生事端、特此電達等語、是佔據章邱、既非土匪、又非國軍、實變相之直魯軍也、

曾唯案不起訴處分

偵查無教唆毆人毀黨憑證

安徽省黨務指導委員會六一事變毀黨一案、當時之安慶市公安局長曾唯、前在京被拘、交江寧地方法院辦理、現本案已經法庭宣布不起訴處分書、原文如左、

不起訴處分書、被告曾唯、右開被告民國十七年刑字第一〇一〇號、曾唯濫權威逼一案、業經檢察官偵查完畢、本院認爲應行不起訴、茲特叙述事實及理由於後、緣曾唯前任安慶市公安局長時、安徽省民衆與黨部屢起爭端、公安局保護未周、經中央將曾唯免職、本年六月間、曾唯路過下關、安徽同鄉會旅京黨員茅延椿・朱雁秋等、疑其潛逃、扭送本市公安局押送本院、並據茅延椿等先後狀稱、曾唯濫用職權殺人毀黨等情到案、茲將偵悉事由分述於左、㈠茅延椿供稱、曾唯上年因勒索張甫交捐款、致其母李氏逼死云云、查此案業經安徽懷寧地檢廳、於上年六月不起訴有案、調閱原廳不起訴卷宗、有張李氏投江自盡與公安局捐款無因果聯絡關係等語、載於處分書內、是此案既經予以不起訴處分、迄今年餘、本院不能另行受訴、致違一事再理之原則、自應毋庸置議、㈡程醒儂供稱、上年伊任安徽總工會糾察隊長、旋省政府及黨部遷至蕪湖、伊亦奉令赴蕪、旋又隨政府及黨部避寧、奉令將衛隊及槍械交當塗縣保管、並有印收、乃曾唯謂爲携槍潛逃、將伊收押云云、調閱安慶公安局原卷、程醒儂因槍械事件被拘被押、該局長係奉安徽省黨部改組委員會密令、自屬職務上之合法行爲、當不負濫用職權之責、㈢茅延椿等供稱、上年十一月六日曾唯唆使便衣警士、毆辱安徽省臨時執行委員金維繫・管鵬東・淩昌策等、並捆綁遊街、淩昌策受傷甚重云云、訊據被告供稱、沒有唆使流氓毆辱執委金維繫等的事、黨部委員到省、曾代他找過房子、但未找着、實在無法、那時黨部本身內鬨、民衆非常之多、警察又少、難以維持、據淩昌策供稱、當被毆辱時、公安局說無法維持、有一巡士見其危險、叫我穿他的衣服、乘間逃出各等語、是被害人淩昌策當時亦未目擊被告有如何唆使情形、如果係被告唆使、則其所屬巡警當惟被告之命是聽、何以該警士又爲淩昌策設計避免、即此已足見被告之供信而有徵、至稱便衣警士語涉含混、該便衣者是否警士不得而知、更無憑認定公安局所唆使、自不能以推測之詞、遽論被告以教唆毆辱金維繫三人之罪、㈣茅延椿等供稱、安徽省黨部指委李蔚唐・劉眞如・被毆、被告爲實施主犯之一、該兩委呈中央文內載當時有軍警稽查處軍士一排、不料甫進禮堂、即聞院中實彈之聲、對職員辦公處作預備監視之式、迨二人被拖出門、向保安隊呼籲、置若罔聞云云、傳訊被告、亦經否認、謂此事係朱規清做的、質之茅延椿供稱、李蔚唐・劉眞如・被朱規清拖出遊街、朱規清係總工會會長、據此是李蔚唐之被毆、明明係朱規清之所爲、而朱規清又爲公安局以外之人、無論朱規清未必聽公安局之指揮、縱有其事、亦無絲毫之憑據、證以安徽省政府呈明中央謂公安局係一種防制方法、（見安徽省政府呈明中央會第三十七號公函）、更可見此事與淩昌策等之被毆情形相同、當安徽黨務改組及指導之時、民衆運動上頗熱烈、動輒糾紛、公安局處此左右皆難、不過相機制止其彼此暴動而已、若積極的干涉任何方面、誠恐激出事變、負責更大、是以告發人等謂爲名則保護實係暗助、自屬因誤會而推測、殊難憑信、㈤柳佛如供稱、我是朱規清帶人抓的、他說我是反動派的走狗云云、據被告供稱、柳佛如等是朱規清抓送到局的、說他是反動派、當時這種問題很多、大概是寄押性質、省政府有案、是此事亦係因民衆與黨部之齟齬、致受政潮影響、亦難證明被告有犯罪之故意、依以上之各款論斷、本案依刑訴條例第二百四十九條第二第三款、予以不起訴處分、江寧地方法院檢察官卓犖

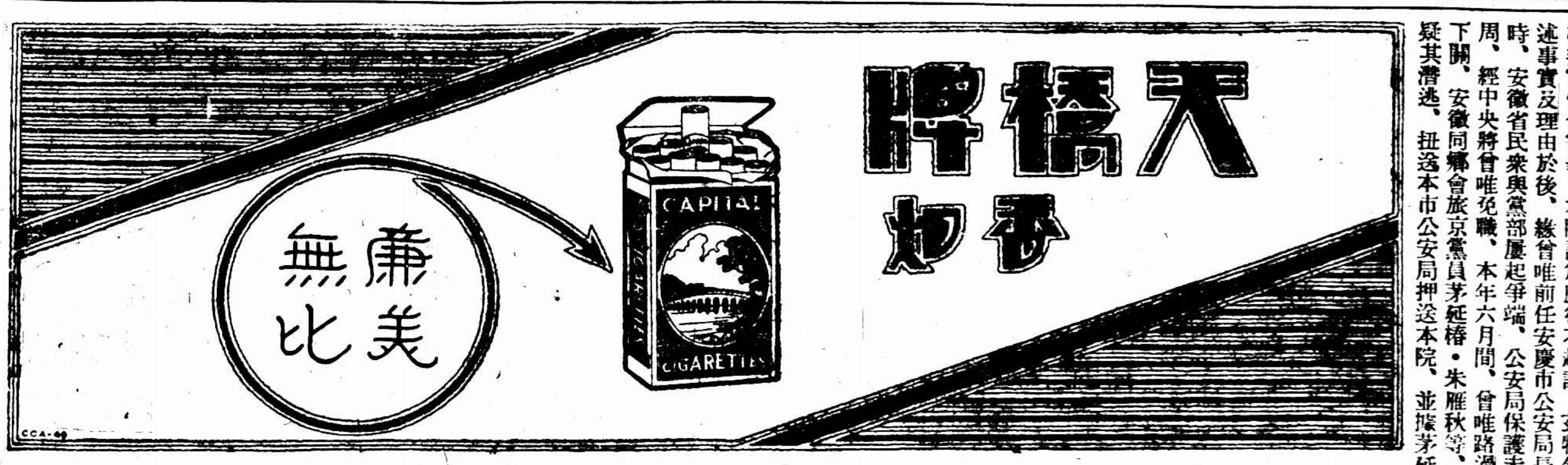

國府施政綱領草案（續）

第九十二次國府常會決議交各委員先行研究再提出討論

關於工商部者

㈠實行保護獎勵工商業、①實施工商保護政策、②獎勵企業及發明、③提倡國際貿易、㈡發展國營工業、①整理舊有國營工業、②設立基本工業製造廠、㈢劃一度量衡、①規定權度標準、②檢定權度、㈣審檢工商物品、①設立工業試驗所、②檢查進出口商品、③設立材料標準檢驗所、㈤設立工商金融機關、①設立工商銀行、②設立勞工銀行、③倡設國貨銀行、㈥提倡國貨、①調查國貨之產銷、②舉辦國貨陳列及展覽、③獎勵國貨之改良、㈦健全工商會之組織、①整理工商會會務、②促進工商團體之聯絡、㈧調節勞資關係、①組織勞資爭議處理機關、②改善勞資相互關係、③倡導勞資協作、㈨實施工廠監督、①監察工廠建築及設備、②監察勞工待遇、㈩改進勞工生活、①指導工人衛生、②舉辦職工福利、③舉辦勞工儲蓄及保險、④增進勞工智識、⑤舉辦消費合作事業、⑪救濟失業工人、①設立職業介紹機關、②安插失業工人及移工與辦他種事業、⑫促進工商業協作、①指導工商業協作之方法、②調解工商業間之糾紛、⑬保護僑外工商、①保護僑外勞工、②設置駐外商務委員、③獎勵僑外工商投資興業、

關於大學院者

㈠改良及擴充初等教育、①實施義務教育、②推廣幼稚教育、③訂定小學訓育方針、④改善小學課程及設施標準、⑤檢定小學教員並改善其待遇、⑥整理私立小學及改良私塾、㈡改良及擴充中等教育、①注重職業教育、②推廣師範教育、③訂定中學訓育方針、④改善中等學校課程及設施標準、⑤實施軍事教育、㈢改良及擴充高等教育、①提高大學程度、②增設專門學校、③設立研究院、④實施軍事教育、⑤規定派遣留學辦法、㈣改良及擴充社會教育、①厲行公民教育、②普及民衆教育、③注重勞工及農民教育、④增設博物館及圖書館、⑤提倡公共體育場及運動、㈤發展特殊教育、①施行低能兒教育、②施行殘廢教育、③施行感化教育、㈥發展蒙藏教育、①於蒙藏地方勵設學校、②考察各所辦教育事業而助其發展、㈦編審圖書及獎勵學術著作、①審定教科圖書、②編輯教科圖書、③獎勵科學著作及藝術作品、④編審民衆讀物、㈧確定教育經費、①確定教育經費應占全國歲收之百分率、②保障教育經費之獨立、③規定並實行庚款興學計畫、④規定並實行資助貧寒學生入學辦法、⑤確定教育經費各項用途分配之標準、⑥實行教育經費會計條例、⑦規定國庫補助義務教育辦法、

關於審計院者

㈠監督預算之執行、①實行核准支付命令、②設立審計分院監督各地方政府預算之執行、㈡審核決算、①審核中央暨地方政府計算決算書類、②調查計算決算書類之疑義、㈢審核國債、①審核舉集及用途、②審核付息及還本、㈣統一會計制度、①統一各機關簿記、②統一各種營業會計、

關於建設委員會者

㈠建設首都、①完成路政工程、②完成各項公用事業之工程、③完成中央黨政各機關之建築、④建築大規模之民用房舍及公共娛樂場所、㈡發展農林事業、①增進農產、②推廣畜牧、③開墾荒地、④獎進漁業、㈢敷設鐵路、①完成粵漢湘桂甬閩海粵青各路、②建築川藏甬閩廣福包蘭平熱奉同成浦信廣渝湘各路、㈣修築道路、①修築首都綏寧天至黑龍江線、②修築首都蘭州至雲南線、③修築首都綏蘭州線、④修築蘭州綏哈密至科布多線、⑤修築蘭州至阿拉善線、⑥修築蘭州經青海至拉薩線、㈤開拓航線、①開拓水上航線、②開拓空中航線、㈥整理水利、①改善淞滬商埠、②疏導淮河、③統一並改良治黃工程、④整理揚子江珠江運河太湖及河北水利工程、㈦開發礦冶、①整理全國現營礦業、②開發全國各種重要礦場、③建設全國煤鐵中心、㈧擴充電業、①建設大規模電廠、②籌辦水力發電廠、③獎進農業應用電力、④制定全國無線通信網、⑤設立國際通信電台、⑥完成各省區廣播電台、⑦實成船舶飛機裝置電台、㈨振興基本工業、①設立機器及肥料製造廠、②設立機械及機器製造廠、③設立印刷器製造廠、④設立農具製造廠、⑤設立大士敏土廠、⑥設立鋼鐵廠、⑦設立硫酸及鹹廠、⑧設立火車輪船汽車飛機製造廠、㈩開闢重要商埠、①建築東南北三大港、②建築營口海州福州欽州二等港、③建築浦口商埠、

關於軍事委員會者

㈠統一軍權、①設立軍政部、②統一全國軍令軍政、㈡改定軍制、①實行師單位制、②確定常備兵額、③劃定師管區、④實行兵工政策、㈢籌辦善後、①實行經理獨立、②撫卹傷亡官兵、㈣整備國防、①組織國防會議、②充實各項軍備、㈤整理海軍、①整頓現有艦隊、②實施海防新建設、㈥擴充空軍、①編定現有航空隊、②養成航空人才、③籌設軍用飛機製造廠、㈦整理要塞、①改良各要塞之建築及設備、②添設新要塞、㈧整理兵工廠、①劃一全國兵工廠製造之標準、②養成兵器專門人才、③製造新式兵器、㈨統一軍事教育、①由中央設立軍官學校造就全國初級軍官、②由中央設立陸軍大學及其他專門特種學校、③審定典範令及各種軍事學教程、㈩推行征兵制度、①劃分征兵區域、②確定應征兵額及時期、⑪整理軍事衛生事務、①改良衛生隊與病院之組織、②改良衛生材料廠之設備、⑫籌辦馬政、①由中央設立馬政機關及馬場、②改良馬種及其保育醫治方法、

關於法制局者

㈠依據黨義黨綱 按照立法程序 頒行左列法規、①關於中央及地方行政組織之各種法規、②關於中央及地方行政之各種法規、③關於地方自治之各種法規、④關於考試事項之各種法規、⑤關於立法事項之各種法規、⑥關於司法事項之各種法規、⑦關於監察事項之各種法規、⑧關於財政之各種法規、⑨關於軍事之各種法規、⑩關於教育事項之各種法規、⑪關於交通事項之各種法規、⑫關於農礦事項之各種法規、⑬關於土地事項之各種法規、⑭各種勞工法規、⑮各種刑事法規、⑯各種民事法規、⑰各種商事法規、㈡頒行訓政時期之約法、㈢頒行國民大會組織法、

關於建設委員會綱領與其他機關重複之處如下、查「發展農林事業」項下、①「增進農產」一條、與農礦部「改進農業」相重、②「推廣畜牧」與「改良漁牧」相重、③「開墾荒地」一條、與農礦部「推行墾殖事業」相重、「敷設鐵路」項下、①「完成粵漢」與交通部「擴充現成事業」項下之②相重、「修築道路」項下、①至⑥各條與交通部「修築全國道路」相重、「開拓航線」項下、①「開拓水上航線」與交通部「推廣及獎勵航業」相重、②「開拓空中航線」與交通部「籌辦航空運輸」之②相重、「整理水利」項下②③④三條與內政部「興辦水利」項下之「治理江河湖澤」相重、「開發礦冶」項下之「整理全國現有礦業」與農礦部「整頓原有礦冶」相重、②「開發全國各種重要礦場」與農礦部「發展國營鐵業」相重、「振興基本工業」項下、①本項與工商部「發展國營工業」項下之②「設立基本工業製造廠」相重、②本項之「設立農器及肥料製造廠」與農礦部「改進農業」項下之②「設立農具及肥料製造廠」相重、③右項之四八兩條與交通部「籌辦交通製造事業」項下①②③④各條相重、施政綱領審齊會、

古城返照記（一）（老漢）

時報版權 不許轉載

（一）大學裏考場中一幕喜劇。「做不成當代經生、且念念媳婦兒經罷」

一個人自從呱呱墮地、生在如花世界、度的似水流年、事情是一樁一樁的做、光陰是一天一天的過、不去想他倒也罷了、偶然唱一句「想當年」、便覺悲歡離合、無意味。遇到境遇好・興致強的時候、就不免快活得忘其所以、對著美景良辰、學著藍眼白皮的腔調、喊一句Oh! what a beautiful world!遇到悲哀失望的時候、也許發出「世界是殘酷的呀！」之呼聲、其實就是高車駟馬與高采烈的一般得意兒郎、也何嘗不是被外力催動被環境造成的一種假開心、他們的快樂、也不過就是「他們」的快樂罷了。究竟是樂是苦、連自己也弄不清楚、人類終是不自由的、不自由、不一定是受了甚麼階級壓迫、生活束縛啊！你看銀幕上的Harold Lloyd是何等聰明俊秀的一個Movie Star.每年的包銀、每齣的戲份、都是百而八十萬的論價、也算紅到三十三天以上的驕子了。只是他的大名、無緣無故被人家冠了一個漢姓、卻同當年上海花界裏的四大金剛、和近年外交界裏四大金剛裏兩個姓陸的聯了宗。這還不足爲奇。他那兩個西文本字的字音、念起來是滿嘴「胡囉胡嘍」像害了熱傷風的喇嘛咒。他的字形又是囉理囉瑣、一個大寫L不夠、還要重上一個小寫的l、就像牧虎關上高老爺的鋼鞭、疾黎疙瘩、眞是「豈有此外」、也難怪這位「胡囉胡嘍」在德國司扯耳雜誌上做了一篇自叙記發表少年時代的苦經過、言外總帶點牢騷。就看他那副漂亮面孔、乾淨身手、何等自由、誰想爲名所累、鬧了一身的疙瘩、滿鼻的呼嚕、終身而不能去呢。

現在我們敝國的這位陸賈先生、本姓余、名字叫做雙人、陸賈是他的別號、若叙起身世來、只怕比那陸克的自述還長過幾十倍、因爲他的人生經過、太繁複了。就憑一枝筆桿、混了二十多年、賺來許多巍巍的大號、古文家、詩家、戲劇家、滑稽家、眞得說是人緣不錯、有人捧。若論他眞正得過文憑學位的本等本業、大概旁人斷想不到、他還算是一位大工程師啊、現在是做古城返照記、不是做陸賈自述記、不過借他在書中做一個線索貫串事實。做書的與他關係太深了、恐怕犯了前人借書標榜的毛病。不但不肯把他寫的太好太高明、而且有時還要寫的狠狠下作。做書的生平沒有可以仇恨詛咒的個人、只可把他老朋友的交情、明知道是借他來現身說法、不會怪我的。既是說到他是一位大工程師、就從他身登最高學府的時候說起。

那年正是前清宣統皇帝溥大哥登極加冕的第二年春王正月。京師大學堂第一次開辦分科大學、這大學堂雖然已經開辦了十幾年、卻向來只有大學之名、在堂的學生還是一班一班從ABCD加減乘除用起功來。直到這回成立了經・文・法・格・（格致科就是後來的理科）農・工・商・七科、才合了大學之實。陸賈已是有了預科畢業的程度、正合投考的資格、只是投考那一科好呢、便去請教他的業師吳老夫子、這位老夫子本是二十多年的老翰林、平生篤學好古、這年已是六十多歲的人了、他還常常念著「欲藉餘年了一經」、不斷的披圖握卷。當時便對陸賈說道、「現在

首都禁娼後之救濟院

投院者僅二十餘人

南京市娼妓、自九月一日廢止後、一般妓女大都離京他往、少數則乘機嫁人、仍有一部份爲龜鴇藏匿僻靜地方、希圖一日廢弛禁令、繼續營業、更有大部份改爲住家、而實際仍操神女生涯、實行投院者爲數僅二十餘人、茲將投院各人狀況分別調查、製表如下、

姓名及原花名	年齡及籍貫	向隸妓院	爲娼原因	爲娼年數	家庭狀況	入院原因	有無技能及教育	今後志願	備註
蘭花（花老三）	二一南京人	秦樓閣	被賣	八年	父母兄嫂均全住鄉下業農	因鴇母迫往漢口不願投入本院	無技能不識字	現學剪髮俟學成後自謀生活	入院後不感痛苦原來捐二等捐
錢珍（高漱琴）	二一南京人	鳳春別墅	被賣	十一年	自幼被賣不知家庭情形	因鴇母奇貨可居無錢贖身不得已投院	同前	學挑花及手工女紅等擇人而嫁	情形與前日
宴芳（花金仙）	十八南京人	探花館	被賣	二年	丈夫賭錢被賣入院	不願爲娼投院	無	絡絲學習縫紉由院做主	
郦蘭（王秀紅）	十七南京人	月華堂	同前	五年	父母兄弟全開茶館	不願爲娼投入本院	識字無多	學習手藝自謀生活	
趙餘（小金紅）	十五揚州人	四喜堂	被賣	四年	父母姊等種田	因父母虐待自行投院	無	學剪髮圖嫁人	
王浩（小杏子）	十二揚州人	同前	被賣	二年	有父母開小店	由西帶入救濟院	無	求學將來希望本人不好說	不感痛苦本來未捐
王傑（花小寶子）	十八揚州人	同前	同前	三年	父母兄弟均有爲小生意	不堪鴇母虐待寫信到救濟院求救由主任前往領來	略受教育	學剪髮將來擇人而嫁	
王曙（小桃子）	十七揚州人	四喜堂	被賣	二年	有父做小生意	由小姊妹報告由成主任救出火坑到院留養	無	學剪髮預備自食其力不靠何人	入院後頗覺適意本捐二等捐
陳雅（桂紅）	二十徐州人	蚌埠妓院	被拐賣入院	二年	有丈夫娘家有母及叔以農業爲業	父兄帶來南京鴇賣乘機投院	不識字無技能	求學自謀生活	在妓院時捐二等捐
王生（小金寶）	十五揚州人	徐州妓院	同前	一年	不知	不願爲娼自行投院	同前	織襪將來圖嫁人	
李俊（茶花）	十五南京人	翠芳居	同前	二月	父親妹妹無業	不願爲娼投入本院	略識字	學各種手藝以謀自立	乃家貧而賣不願爲娼二月後即投院
鄧翠（老五）	二二蘇州人	下關旅館中	被賣	六年	有母親無以自給	父兄虐待不能自由投院	識字	同前	
劉順（花老五）	十八揚州人	四喜堂	被拐賣爲娼	七年	母兄弟等在家做小本營生	自動投院	無	求學習手工理髮一年後嫁人	
王芸（賽金寶）	十五蘇州人	在下關旅館	因無生活而賣爲娼	一年	有父母兄弟作成衣	不願爲娼自動投院	能做衣	念書學理髮不願嫁人	
錫芳（小銀子）	十四南京人	同前	同前	一年	有瞽目祖無生活	因糾紛涉訟經公安局帶入本院	稍識字能作工	將來嫁人	
陳新（香齡）	二十上海人	湯家私門頭	被拐賣爲娼	今年來京	父母均存爲農	自動投院	無	學習手工	已與汽車夫李任之訂婚滿一年出嫁
張珍（八歲紅）	十五無錫人	下關大新客棧	被賣	四年	父母均無業	由警察帶入本院	做衣	理髮抱獨身主義	
鄒玲（解語花）	十六鎮江人	下關通商旅館	被姑母賣出	數月	家有祖父母兄弟不生活寄住姑母家	自己認爲娼妓爲可恥事投院	同前	尚未擬定	
王清（五寶）	二十蘇州人	花家私門頭	被拐	一年	父母兄弟均有米業	有人告訴自己投院	無	學織襪將來預備嫁人	無花捐
納莊（花素珍）	二二揚州人	四喜堂	被拐	十年	兄弟父母均有爲農	自動投院	無	現念書學手藝不久回家	胞兄來院接洽中秋節後接回
李侯（陳如意子）	十七山東	雙福堂	不能生活而賣	二年	不知	自動投院	識字	求學自食其力抱獨身主義	七歲被賣十五歲接客
李悟（花秀卿）	二四六合人	南京探花館	自己父母賣出	二年		自動投院		習手工將來嫁人	
周雲（莫愁）	二五南京人	翠芳居	生活無望	四年	嫂一	自動投院	在學校一年半略解文字	學剪髮	未當娼前即與人訂婚請來仍結婚

浙省政府會議

省政府保安處組織條例通過 制限杭州市區內行駛汽車

浙省政府委員會十日開第一百五十四次會議、到蔣伯誠・陳屺懷・莊崧甫・程振鈞・蔣夢麐・馬寅初・六委員、報告及討論事項摘要錄後、㈠中央國術館魚（六日）電、爲經費不敷甚鉅、請量予捐助、議決、補助一千元、㈡軍事委員會參謀廳函送浙江陸軍測量局三角科擬具控制測量業務計畫書、及分期進行經費預算各表、請分飭省防軍司令部財政廳知照、議決、俟民政廳舉辦大三角測量時、連合舉辦、以節經費、㈢永嘉律師公會呈爲請撥官房作爲會址、祈飭縣照撥、議決、令縣查覆、再行核辦、㈣浙江省政府保安處組織條例草案、議決、通過、㈤黃巖縣呈爲舉辦新政經費無着、擬另徵橘捐、俾資興辦、祈核示案、議決、令黃巖縣長擬具辦法、呈報候核、㈥杭州市政府呈復、奉令會同杭縣查勘贛浙陣亡將士營葬地

在寶石山麓、議決、寶石山麓有關西湖名勝、早已令禁營葬、應令該市縣政府重行查勘杭市較遠[illegible]

、匪徒步哨有數十人等語、襲據報後、立命該隊長率領全部水警、會同游擊隊暨洪平靖湖兩艦、[illegible]

巨角安徽人小綁匪首吳益龍所爲、現因分贓不勻故而告發云云、清委會即令執法處、派探前往將[illegible]

南 [illegible]

謀事不成旅舍自盡

[illegible]秦淮旅社[illegible]

昌、被鄉民殷承基等在地方法院控告、謂其吸食鴉片、舞弊驗契、及瀆職等款、法院已票傳雙方[illegible]

、免遭意外、現被搶者、已紛紛來城報案、

合蕪間交通恢復、自去秋水落、合蕪間[illegible]

在寶石山麓、議決、寶石山麓有關西湖名勝、早已令禁營葬、應令該市縣政府重行查勘杭市較遠之地、㈦將代主席莊委員提議、杭州市區內行駛汽車、應由市政府予以制限、以維人力車夫生計、議決、行駛市公路上之汽車、歸市政府自辦、現杭州市內之永華公司應由市定期收回、其匯通公司阻礙交通、妨害窮民猶甚、應即取消、令市政府照議案執行、

◆浙省政府保安處組織條例 第一條、省政府爲維持全省治安指揮所屬保安隊便利起見、特設保安處辦理之、第二條、保安處設處長一人、承省政府委員會之命指揮監督本處各職員、綜理全處事務、第三條、保安處設秘書二人、承處長之命、審核各科文稿、並辦理機要事件、第四條、保安處分設五科、其職掌如左、(一)第一科、掌理關于省政府所屬各部隊編制・調遣・經費・訓練・教育・人事・徵兵・退伍・獎賞・懲罰・圖書等事宜、(二)第二科掌理關於軍事上交際・交通・運輸・及省政府所屬各部隊營舍・馬匹・管理・庶務・指揮・衛兵等事宜、(三)第三科、掌理關於本處及省政府所屬各部隊餉糈・糧秣・軍械・被服・預算・決算・各事宜、並監督各部隊一切經理事項、(四)第四科、掌理關於本處及省政府所屬各部隊軍法事宜(五)第五科掌理關於本處醫務衛生、並對省政府所屬各部隊衛生監督衛生等事宜、第五條、各科設科長一人、承處長之命、指揮監督本科職員、辦理各該科主管事務、設科員若干人、承長官之命、助理本科事務、其編制各附表、第六條、本處爲處理文牘及收發電報繕寫文件、得酌設電務主任一人、電務員及書記司書各若干人、第七條、本處爲服行特種事務、得酌設特務員、第八條、本處辦事細則另定之、第九條、本條例由浙江省政府公布施行、

浙捲煙煤油稅局合併改組

浙江捲煙稅局、暨煤油稅局、自經財政部決定合併、改組爲浙江捲煙煤油稅局、即委捲煙稅局長劉灝、繼任正局長、煤油稅局長褚鳳章繼任副局長、均於昨日(十日)將各該局公文、宣告結束、定於今日(十一日)上午、正式成立浙江捲煙煤油稅局、佑聖觀巷原有煤油稅局、實行併入城頭巷捲煙稅局內、照常辦公、惟爲節省經費起見、業已將範圍縮小、內部職員、亦經酌量裁減、至各區分局、亦將分別派員、照章合併改組、

地方消息

蘇州

太湖匪竄至車坊鎮

吳江縣水巡隊、在同里東面太湖中、遇匪激戰、傷斃水警一節、已誌昨報、十日晨駐蘇水上公安三區區長、正派隊追勦時、又據十一隊長徐伯英報告、大股土匪、已由太湖方面竄入吳縣屬之車坊鎮李濟廟贊頭村地方、計有船二十四艘、衆二百餘人、手機關槍四架、盒砲四十餘支、其他均係步槍、車坊形勢危急異常、匪徒步哨有數十人等語、龔據報後、立命該隊長率領全部水警、會同游擊隊暨洪平靖湖兩艦、出發前往會勦、並悉吳江一役、除陣亡巡官二員、槍傷及擄去巡士十人外、並被刦去盒砲四支、步槍十一支、聞匪首係甬幫之李吉祥(綽號牛大王)云、

盛澤綁案匪犯解蘇

駐蘇水上公安三區、昨日下午四時、由十四隊解到盛澤綁去五人勒贖一萬八千元案內正犯李雙喜曹光歡二名、嫌疑犯韓先華一名、據李曹二犯供出均爲龍獻臣之徒黨、龍並曾授以盒砲五支云、

光福匪徒被獲解城

縣屬光福羊行上居戶袁桂三、於六月間、突遭盜刦、刦去洋四百餘元、並新絲四十斤、袁桂三因恐匪徒報復、故未報警追緝、乃清鄉委員會近據報稱此案係光福小巨角安徽人小綁匪首吳金龍所爲、現因分贓不勻、故而告發云云、清委會即令執法處、派探前往將吳拘獲、並搜獲煙土一包、於昨日解城、當由縣公安隊朱隊長略訊、據供三十二歲、前充水警巡官、近因賦閒、販運煙土、對於盜案、尚未供認云、

國際記載

國聯非永遠理事席 中國竟落選

十日日內瓦電、國際聯盟議會、今日投票、公決中國可復被舉爲行政會非永遠理事之資格、贊成者二十七票、反對者二十三票、但贊成票數不足三分之二、故中國現無連任之資格、(路透社)

俄軍預備大操

九日里加電、俄軍刻將在基夫境內大操、俄當道已有可注意的佈置、使人民留意此事、囑其於遇某種警號時、即速作抵防煤氣攻擊、如裝上防毒面具藏匿地底等之戒備、俄當局已派演講者、彈唱者、分赴兵操境內演講或表演戰場之作戰情形、並開演戰爭影片、參加大操之兵士已接到工廠工人之宣言、其文曰、吾儕將追隨爾等之活動、時機既到、吾人定準備執械助爾等與資本家奮鬬云、士爾其斯坦兵一師刻在列寧格勒境內參加同樣大操、(路透社)

萊因地撤兵問題

德政府準備談判賠款

九日柏林電、銀行家今日在柯洛業開會、國家經濟部長寇迪斯博士發言論德國要求萊因地迅速撤兵事、謂對方主張談判賠款問題、德人不承認撤兵要求與財政義務有相互之維繫、即萊因地本身亦不甘出資爲撤兵之代價、但德政府準備談判賠款問題云(路透社)

布國之改組內閣潮

九日蘇菲亞電、布總理李浦基夫改組內閣、任摩洛夫爲外長、而不復用前任外長博羅夫、今日各政黨開會時、不滿意於新內閣辦法、李浦基夫乃再辭職、聞民衆黨乃擁護政府最力者之一、因新閣摒棄前外長博羅夫、故拒絕加入內閣、(路透社)

猶太人因缺食垂斃者二百萬

在烏克蘭境內

九日倫敦電、據蘇俄提交猶太賑濟會總會之官場報告、猶太人在烏克蘭缺食垂斃者達二百萬人、惟波蘭境內猶太人所處之窮境、則視前大減、猶太賑濟會總會今日集議於倫敦、英內務大臣希克斯來函、謂烏克蘭境內賑濟工作顯甚繁重、但渠信以總會之努力、定能成功、倫敦市尹亦代表倫敦市致詞、謂烏克蘭猶太人之地位、使人憂慮、主席蓋斯特稱、烏克蘭猶太人之狀態、與蘇維埃政治現象無關、但爲不良制度、使工匠與小商人失業者之結果云、(路透社)

駐俄德大使中風逝世

九日柏林電、德國駐俄大使蘭曹、在柏林倏患中風、死於其弟屋內、蘭曹一九一九年曾長外交、赴巴黎受議和條件、但不允簽定凡爾賽和約、返柏林辭職下野、(路透社)

國際飛機比賽開始

與賽者法・英・德・三國

九日巴黎電、國際輕飛機之比賽今日在阿之飛機場開始、賽期計有十二天、與賽者有法機十六、英機六、德機三、(路透社)

汽車競駛發生慘劇

死觀客十九人——傷廿六人——死者多肢體破裂——因駕車者不愼車身翻覆於觀台前所致——駕車者亦斃命

九日米蘭電、今日午後芒薩運動場舉行歐洲汽車大競駛時、麥特拉西氏所駕之陶爾波牌汽車、方以每小時二百五十哩之速率向前疾駛、擬超過在前一車之際、車觸路旁濟邊、致車躍起數呎、車身翻覆、而落於觀台前人叢中、死觀客十九人、傷二十六人、其中有四人傷勢甚重、死者多肢體破裂、駕車者麥特拉西亦傷重殞命、獲錦標者爲法人濟隆氏、計三時四十五分八秒又五分之三、平均計之、每時行一六九・六九八基洛邁當、濟隆旋以其所得之花球置諸麥特拉西之屍身上、(路透社)

依紅偎翠 樂在其中

偎翠依紅極風流之韻事手舞蹈喜行樂之及時然康健乃喜樂之源苟神倦頭疼睡且不暇遑論行樂便血痔痛行且不耐舞又奚能是皆便秘之爲害利之痊矣清導丸爲和平利便之良藥以之治療上述各症具有莫大之功能

湖南岳州亞細亞油行王君尚杰來書云鄙人素患便秘頭疼大便瀉血腹痛難熬嗣以友人介紹服用清導丸未及半瓶而諸恙悉去紅色清導丸凡經售西藥者均有出售或直寄郵票大洋六角至上海江西路六十號韋廉士醫生藥局購取原班郵奉一瓶郵力在內

無錫

駐軍調防預誌

駐錫第三師第九旅第十八團、駐防錫邑、未及一月、茲奉令調赴蘇州、從事訓練、接防軍隊、已另調第七旅第十四團蔣超雄部、由吳淞開錫、駐錫李團長奉令後、已轉飭所屬崑山第一營、常州第二營、及駐錫第三營、準備一切、定十二日開拔赴蘇、接防之第十四團、則定於十一日由吳淞開錫、十日已由蔣團長派員來錫、察勘駐所、

鄉民被人鎗殺

懷上市黃土塘附近大陳村地方鄉民蔣銀根、本月五日乘船回家、停泊村南楊家莊河畔、忽被十餘人、乘夜潛行登船、將蔣銀根拖至岸上、開槍擊斃、棄屍田間、翌日始有人發見、報知屍屬、由死者之七旬老母、前往收殮、惟未報縣云、

新郎觸電斃命

商團第九支隊長淩錫業綢莊職員、家住西水關擺渡口、陰歷本月廿二日爲其結婚之期、家中裝置臨時電燈數十盞、昨因吉期已過、乃親自拆卸電燈電線、詎知事前未將總開關關閉、致觸電倒地、事後由其家屬、急延西醫診治、早已氣絕身死、凌年僅二十五歲、結婚甫及三日、竟遭慘斃、聞者惜之、

續獲江陰共黨

縣政府政治警察長吳甚榮、前日捕獲江陰后塍共黨王老三一名、業已解縣訊押、昨日又在東新路續獲王之同黨鄭阿文一名、亦即報解縣政府、由股承審員開庭訊究、均供在江陰入黨暴動不諱、茲由縣政府咨照江陰縣、即日派警來錫迎提歸案訊辦、

工整會發見手榴彈

總工會整理委員會會所、在城中八兒巷前總工會原址、前日有駐會警察申開標、在該會第二進第九間屋角亂紙堆中、查見手榴彈六枚、當時不敢移動、即報告公安局、派督察長胡政佚、前往查勘屬實、隨將彈藥六枚、一併呈報公安局、嗣由局公函工整會、請即澈查此項彈藥來歷、並搜查其他屋角夾牆是否尚有存放、以憑核辦、

南京

謀事不成旅舍自盡

秦淮旅社、前十餘日間、來有住客黃道民、隸籍廣東、住於該社花亭後之房間內、八日晚餐後、偕友人名梁士衡者、同至羣樂茶社聽戲、傾囊點唱、毫不吝惜、梁勸阻之、伊微嘆曰、明日有大宗進款、何必惜此區區、梁尚不介意、至晚十時、同到旅社閒談、旋梁思去、屢行被阻、輒云可以多談一刻、延至夜一時、始去、九日晨間、茶房見未開門、想係熟睡、未敢驚動、至下午二時、尚未起床、茶房始疑、急告店主、將門撞開、見黃仰臥床榻、身穿單褂袴、光頭赤足、業已氣絕、並察其手指間、微露青色、恐係服毒自盡者、現警區已派地甲、赴法院報驗、聞此人來寧謀事未成、用度揮霍、現在囊空如洗、借貸無門、致出此下策云、

新秋早晚涼 宜備保肺漿

際茲新秋○早晚清涼○身體虛弱人們○易受空氣的感冒○致成風寒咳嗽○頭痛發熱○腦脹鼻塞○氣喉作癢○多痰咳嗽○若預先購備哈蘭士保肺漿○於感冒之初○一服立愈○雖感冒已久○服之○亦能迅速痊愈○至治愈一切新久肺病○已不啻幾千萬人矣○

(並有保肺飴與片功同保肺漿)

價目 保肺漿大瓶洋一元七角半 小瓶洋一元 保肺飴每盒洋一元

太和大藥房總發行 上海四馬路中

中外各埠分店及各大藥房均有出售

鎮江

縣長辭職易人

鎮江縣縣長陳竣雲、前呈請辭職、未經邀准、近因唐樂兩科長因案拘押、乃更消極、復呈辭職、已經邀准、改委陸龍翔代理、陸於九日來鎮、十日上午十一時接任、陸松江人、曾任特種刑事法庭法官、

辛豐行政局長被控

辛豐行政局長袁乃昌、被鄉民殷承基等在地方法院控告、謂其吸食鴉片、舞弊驗契、及瀆職等款、法院已票傳雙方於十日開庭預審、

嘉善

少婦縊死檢驗審訊

來津橋堍張煥若次媳徐氏、於六日晚間、自縊而死、母屬以張媳本歸寧在鄉、經張連發三信、催回夫家、不滿三日、遽爾自盡、情跡可疑、以虐待勒斃等詞、向縣控訴、經吳縣長偕同承審員、臨場檢驗、委係自縊身死、隨於晚間傳集雙方預審一過、判令將張煥若暫行看管、吊全人證、再行研訊、又訊、張煥若之媳徐明秀女士縊死一案、經尸屬徐吉卿徐好官女士親朱周氏等申請縣府檢驗伸雪、即由吳縣長・徐承審員・沈警所長・婦協代表夏同文・張林英・會同西醫陳惠民・仵作郭二、驗得委係自縊身死、當即填具屍格、於下午八時開庭、拘到張煥若審訊、據尸妹徐好官女士供伊姊生前備受虐待情形、舊歷四月二十九日威逼討取珠花四朵、金鐲三付、及七月十八至二十日止有信三封、到張家祇三日、即發生慘案、請求伸雪、以慰冤魂、訊之被告張煥若、堅不承認虐待、即諭令回押、再行審訊、昨日由吳縣長徐承審員履勘尸房、冀得證跡、勘畢、已下午十時、因時晏不及開庭、遂宣告定期明日上午十時審訊、縣指委會婦女協會及各機關團體、昨日推派代表、組織徐明秀女士慘案雪冤後援會、決議㈠函請縣政府將驗尸及審判經過情形詳細宣布、㈡對於以後審訊時本會得列席旁聽、㈢請求司法官依法公判、毋稍徇私、以求昭雪、

置產捐通令實行

置產捐每畝帶征一元、撥充建設經費、由省會議決、已通令到縣、即日實行、所原帶征教育捐等、不滿一元者、併足一元、無論析產賣產、推收過戶、一律辦理、

破獲偷竊木材案

近月來杭嘉湖各木行竊木案、時告發生、最近嘉興茂盛及嘉善同福泰翔記兩木行、在杭運木排、連遭大批偷竊、由杭州課商公所會同排頭派員四出嚴緝、昨日在崇德縣緝獲竊木賊李阿毛一名、連同贓證窩家、一併暫送崇德縣政府管押、一面由木業全體、具呈省政府、請求從嚴懲處、

合肥

長樂集全鎮被刦

東鄉離城五十里之長樂集、今歲已被盜刦兩次、不意三日黃昏時、又來身穿白竹布褂袴、率類似挑夫者數十人、各持手槍盒子砲之股匪四十餘人、蜂擁入鎮、由北頭羅義源雜貨號搶起、沿門搶至南頭、全鎮無一倖免、夜半、匪始捆載贓物向南遁去、惟有兩匪落後、被大隊農人扭獲、送交集董王漢臣、正訊問時、大批股匪因缺少兩人、又回集尋覓、王乃將獲匪釋放、免遭意外、現被搶者、已紛紛來城報案、

合蕪間交通恢復

自去秋水落、合蕪間小輪只可駛抵離肥九十里之忠廟鎮、交通異常不便、現秋潮陡漲、忠廟小輪、五日已能試駛來肥、六日已載客直駛蕪湖、

來函

松江兩堂監理黃梅仙函

昨閱申報時報、所登松江全節堂改革情形、頗有未能詳明之處、梅仙謬充該堂監理、用特將經過情形、略述於左、上年秋間、承舊松屬七縣善董事會、委以全節育嬰兩堂監理之職、就職之初、親手調查兩堂內容、舉凡應行興革之事、報告董事會、逐一審查、如培植嫠子至高等畢業、及十八歲出堂等、尚稱公允者、一仍其舊、惟嫠婦出堂時、毫無積蓄者、曾請董事會每名津貼百元、已允照辦、堂內嫠婦、有貧富奢儉之不同、且十九皆不識字、梅仙特聘一教員、籌一普通應用學識、查今春內政部頒布救濟院之六部內、並無全節名稱、且先總理主張男女平權、故在專制時代所設壓迫女子桎梏女權之全節堂、殊不適宜、正謀有所改革、擬俟九月中旬、各縣董事到松、即實行改組、將該堂分爲兩部、一辦高年婦女院、擴充住額、並一籌老邁殘廢無依之婦女、一辦婦女工廠、專收極貧婦女、教以相當工藝、使向來消費者變成生利、務能自食其力、自謀生活、依先總理勞工神聖之遺訓、行本黨男女平等之政綱、庶不至舍本逐末、以蠹人者害人、至一切組織及辦法、俟改組後再行報告、黃梅仙謹告、十七・九・九・

工部局電氣處新訂電表員號衣

公啓者本電氣處爲防範歹人假冒本處夥友入屋行竊事特由八月一號起本處華人電表員除原有之執照憑證外一律穿黃色號衣號帽其號衣領上均有「工部局電氣處電表員」字樣此後凡各電表員如非穿上項號衣號帽及未有本處執照者各用戶可厲行拒絕以保公安而資鑒別

上海工部局電氣處啓

先施公司

秋季大減價廿一天

由夏歷七月初七起

江海關通告

本關現定於本月十二日(星期三)下午二時在關棧拍賣充公食米及雜貨等項特此通告

中華民國十七年九月十日

上海銀行公會會員

四明商業儲蓄銀行

本銀行開設以來歷有年所總行設在上海北京路並設分行於寧波漢口等處其他各大埠均有委託代理處經營一切銀行商業往來各種存款儲蓄存款各項放款以及貼現兌押等業務無不手續簡捷誠信待其有特別存款隨時面議並

備有新式保管箱庫 專爲顧客租藏貴重物品印鑑有價證券[illegible]

任歡迎 [illegible]營業室中央(六九三八) (六九三九) 夜間休息宅中央(六四〇〇)

第四百三十九期
新光 The Eastern Times Pictorial Page 時報
十七年九月十一日

東征軍九日晚克復唐山　國府令通緝張宗昌

國軍向熱河增兵　防直魯殘軍竄熱

欲往無錫謀生的婦人　在蘇州抱子投河

江南大旅社中緝獲嚇詐六萬元案匪徒

華界米店停市　職工要求履行條約

十四年與金融公債昨日抽籤卅起付本息

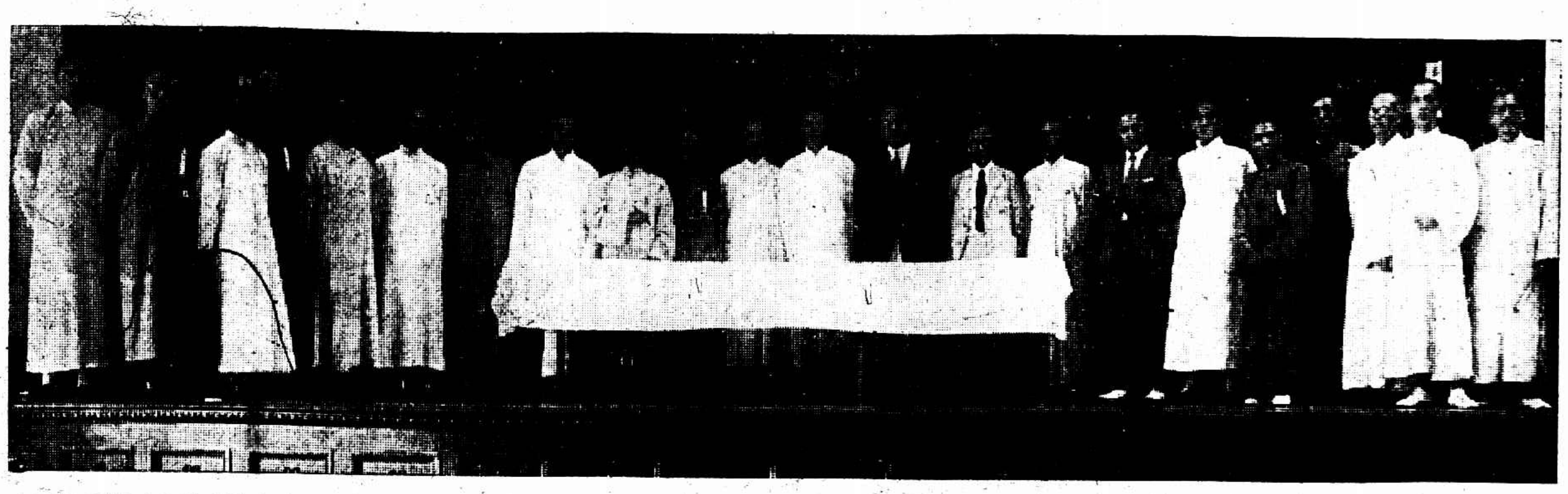

十四年公債及金融公債昨在上海總商會抽籤　王開照相樓

The drawing of lots for the Public Loans of 1925 and the Financial Debentures held at the General Chamber of Commerce, Shanghai.

河南各機關人員常至醫院爲傷兵擦身圖示省政府主席鄧哲熙爲病者擦洗　蔣君鵬

The members of various organizations in Honan paying frequent visits to the hospitals and washing their bodies for the wounded soldiers. Picture Shows—Mr. Tang Jit-he, the President of the Provincial Government of Honan washed for the patients.

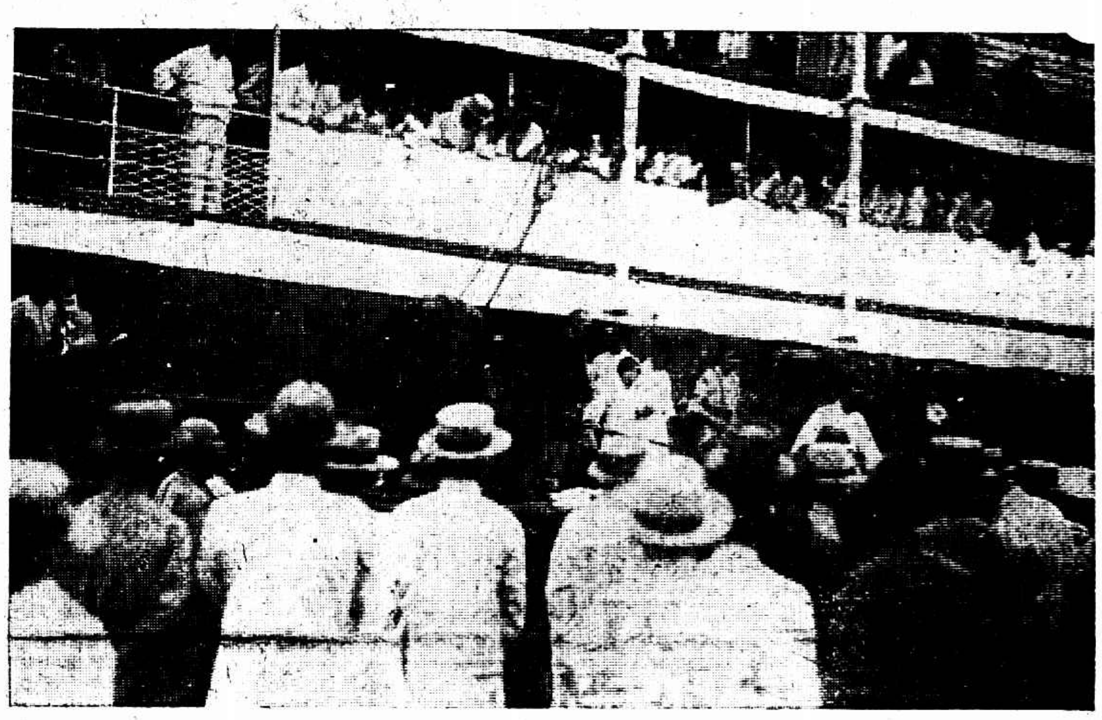

蔣介石抵寧波各界歡迎　寧波天勝照相館

The various parties of Ningpo welcoming General Chiang Kai-shek on his arrival.

上海學生軍軍事訓練班赴龍華實習打靶　袁叢美

The training class of the Students' Military Union of Shanghai practicing Shooting in Lunghwa.

巨哥斯拉夫士人領袖萊迭需之葬儀

The Croat Leader's Funeral. A picture of the great ceremonial at Agram in Jugo Slavia, when the dead leader of the Croats, Stefan Radisch, was buried. One sees members of the Croatian unions with banners in the great sorrowful procession.

上海國技學會創辦人馬景援

The promoter, Mr. Ma Ching-yuan, of the National Boxing Association of Shanghai.

常熟新成立之急救時疫醫院　立者均日班醫生　王菽園

The newly established Plague Hospital of Changshu, and the physicians on duty.

上海大中華百合影片公司新片「戰血情花」之一幕　此片明日起在中央大戲院公映

A new picture produced by the Great China Lily Film Co., Shanghai. This will be shown in the Central Theatre.

阿特靈

阿特靈爲最靈效最和平安眠甯的劑服後睡眠酣適醒後爽健甦無流弊又無臭味洵爲近世佳良藥

拜耳大藥廠

朱樹蒸著

英文法結晶出版了（定價九角）

可作——初中三年以上各級教本及未讀修辭學前之預備本或已讀修辭學後之補充本

寄售處　中華書局　世界書局

蘇州志華產科學院第一屆畢業生㈣　張履敏女士

Miss Chang Lee-ching, a member of the first graduating class of Chi Hwa Midwifery School of Soochow.

上海記載

華界米店停市

租界第二分會職工照常

福佑路小東門有小衝突

米業職工會向米業分會提出履行契約辦法八項、限三日內答覆、米業商協會置之不理、後經職工會摧促社會局迅予辦理、乃於七日由社會局召集雙方到局問話、資方代表不能負責、無結果而散、職工會於前晚七時特開全體代表大會、議決各案如下、㈠(十日)起一律停工、㈡無條件自動接收第二分會、㈢決定停工紀律、㈣擴充決心團、㈤當場組織宣傳維持交通救護等四十餘隊、㈥發表宣言、要求各界公論、㈦不達合理目的不願復工、末呼口號散會、

昨晨五時半、由督促履行條件索薪運動委員會發出停工通告、各店均因職工離店、無人應市、故皆停業、由宣傳標語發對各界宣言文甚長、標語有「督促履行契約、」「索還舊欠工資、」「不達目的誓不復工、」羣情非常熱烈、

又一報告、米業職工第二分會得悉第一分會各職工停工、昨特將職工會與資方嘉穀堂米業商民協會所訂契約刊印分送第二分會各店職工、並定昨晚開會籌商一切、聞在租界米店大都入第二分會、各職工照常工作、惟有在華界者、與一分會職工取一致行動、故昨日南市及閘北各米店均閉門停業、一般升斗小民無米可售、頓起驚慌、皆購麵代之、或至租界米店購食、

第一分會各職工罷工後、聞悉一部被資方壓迫、不許離店、故分隊出發調查、至福佑門內、見禾盛米店照常營業、將情告知該店職工、該店隔壁爲陸稿薦肉莊、王鶴林開設、見各職工蜂擁入店、即與抗拒、發生衝突、禾盛米店學徒施兆生陸稿薦肉店夥友榮錫麒榮銀麟三人均受傷、而各職工受傷者亦有數人、第一分會以榮等非米業之職工、不應擁入毆打、遂將榮等三人連施兆生同至職工第一分會、公安局一區二所所長吳雅軒下午得報、偕巡官周傑率米業職工一分會詢問、將施榮等三人帶至所中、察得施與榮等三人受傷非輕、即送醫院醫治、一面呈報戴局長核辦、

又一區二分公安局、昨日據報小東門內東轅門口勤豐煙紙糧食店內、突來工人四五十人、結隊闖入店堂、意圖滋擾、當即飭巡官周傑親率長警馳往調查、該店主陳天昌聲稱、損失洋鐵箱一只、碼鏡架一只、遺失火油三廳、大包捲煙九包、碼梘二隻、米斗一只云云、由周巡官拘獲職工五人、一併帶所、據供錢青選、爲陳同興店夥、吳國珠爲雨隆店夥、馬德發、爲義大店夥、李錫仁、爲永大店夥、馬司梅、爲太和店夥、後聞經人保釋云、

昨日下午六時、法租界白爾路一六六號至一七〇號大成米店、有米業職工會所派之工人多名、叫該店罷工、當由法捕房得悉、即派偵探多名先後拘獲四人、帶入捕房羈押、一面由捕頭派探通告各米店照常開門營業、並諭各探加緊防範、如有煽惑罷工者立即拘拿懲辦、故法租界各米店並未發生影響、

總商會電陳關稅意見

總商會昨致國民政府及各部電云、吾國關稅協定、鑄成大錯、八十年來、舉凡經濟金融、胥被列强朘削無餘、有識之士、言之詳矣、無待贅述、惟吾國所受此項主權之桎梏非祇一端、根本補救、必須謀舉關稅權之恢復、如關稅行政權、即爲重要問題之一、溯自前清咸豐四年、容運洋員、襄辦稅務、重以光緒二十四年總理衙門、允准續用英人爲總稅務司、於是海關行政權、完全旁落、而歷任稅務司、恃其客卿地位、跋扈恣睢、絲毫不受節制、光緒三十二年、雖設立稅務處、而坐嘯畫諾、組司存轉、其各關監督、亦皆毫無實權、一切均由稅司自行處理、無從過問、關係吾國財政金融受其操縱、華洋待遇亦積不能平、舉其重要者言之、如（一）各關稅款均由總稅務司名義、存入匯豐銀行、吾國銀錢業一無調劑運用之可能、（二）一切關章、大半由稅務司自擬、如請領子口半稅單、派司效用期間、以及華洋商人、不服海關處分規定、率多畸輕畸重、（三）各關文件、統用英文、除船照驗單號收據等外、並附譯漢文而無之、（四）自總稅務司以下重要職員、均操於洋員之手、其他升級俸金、待遇亦顯分軒輊、除上述外、就總稅務司本身言、如安格聯把持關餘、操縱金融、易紈士擅封粵關擾亂商業、其桀驁不馴態度、更逾越常軌之外、總之吾國關稅行政、以太阿倒持、主權喪失殆盡、而實以關稅行政、引用客卿爲階之厲、伏查關稅自主、爲政府已定之政策、寰國且首先表示承認、自應積極進行、敝會思慮所及、未敢安於緘默、用特電請鑒察、務將關稅一切主權、迅謀恢復、並將總稅務司及稅司各職、先行升用華員、藉期澈底改革確立至計、是否有當、伏候採擇施行、

銀行界婉懇免認善後公債

財政部長宋子文氏、前日宴請本埠各銀行行長、爲勸募善後公債、據宋部長之意、須請銀行界負担一百餘萬、以濟急需、玆聞銀行公會方面、召集各會員討論、以國府前次募集國庫債券、銀行界爲遵重國府意旨、以現金繳付、詎短期債券、不能如期發現、以長期新債券調換、稍厚利息而已、現銀行界感於現金之收集不易、故對於此項要求、已口頭向宋部長婉懇、請其收回成命云、

表示廢約之堅決精神

將以化裝表演作普遍宣傳

□籌備化裝表演

市宣傳部擬在廢約運動宣傳週內第六日舉行化裝表演、地點定總商會、時間在十二日下六時半、表演節目、已經接洽妥當者、有革命劇社之「在醫院裏、」及「精神的復活」二劇、張治兒與易方朔王无能之「化子教歌」、陸嘯梧之新劇等、入場券已於昨日分送各團體機關、

□學校中之講演

市宣傳部以昨日上午南洋高級商業學校舉行開學式、特派葛建時前往演講、大意除對於該校學生之希望外、并勗以對於黨部最近之廢約運動、尤望能盡力參加云云、又准五區宣傳部之請、特派許性初赴市北公學演講、對廢約問題發揮盡致、聽衆甚爲興奮、

□各區不斷工作

十區宣傳部除訓令各分部加緊工作外、特製彩色標語二十餘種、每種數百張、張貼浦東各地、繕製過街市標語二十七條、分懸通衢要道、又於第一日午後召集浦東各民衆團體、開廢約運動大會、到會數百人、各代表均有激烈沉痛之演說、并召集各部工作同志、組織廢約運動宣傳隊、分赴各地宣傳及散發種種宣傳品、

九區宣傳部廢約運動週前昨兩日工作、略述如下、(八日)㈠分發九七紀念冊及中國民族的生死關頭、㈡赴一二分部接洽組織演講隊事、(九日)㈠分發市宣傳部製發之廢約運動宣傳隊通則、㈡翻印及分發宣傳隊報告表、

二區翻除編印廢約傳單標語多種、分發各區分部散發張貼外、前日晚間九時由吳其鈺吳楨赴方浜橋共和影戲院演講廢除不平等條約之意義、昨日下午一時又召集全區宣傳委員、分隊出發演講、共分六隊、第一第二兩隊分赴小世界城隍廟等處演講、第三第四兩隊至斜橋附近演講、第五第六兩隊至徐家匯附近演講、

四區宣傳部昨日印就各項標語傳單數千張、並組織秘密宣傳隊兩大隊、分頭出發該區公共租界祕密演講、計第一隊分兩小組、由部長張超人率領、出發北四川路一帶各茶館酒樓演講、第二隊分三小組、由潘鼎元率領、出發楊樹浦一帶茶館酒樓演講、

市宣傳部、擬在宣傳週完畢後、以各區黨部之工作報告表爲根據、評定等第、有所獎懲、昨日由部長指定大批人員輪流出發考查、計一區劉仙舟姜文寶、二區馮未方、三區陶百川、四區許性初、五區袁業裕、六區陳德徵、七區葛建時、八區張霞飛、九區梁曜森、眞茹梁曜森、并聞此項考查、現將開始云、

□指斥中德新約

六區指委會、以外交當局與德國互訂新約、仍予以最惠國之待遇、殊失相互平等之精神、故特呈請市黨部轉呈中央飭知國民政府設法糾正、

中法甯案交涉停頓

原因不過在一方式

中法甯案、在黃郛長外交時、已進行交涉、後以濟案發生、交涉趨於停頓、自王正廷繼任後、因過去手續關係、不免小有糾結、至今尚未解決、玆據外人方面所傳消息、中法甯案停頓之原因、在「事實上承認」與「法律上承認」之爭執耳、中美甯案解決時、爲取第三位方式、雙方各派代表簽字、即所謂法律上承認、中英甯案解決時、則取第一位方式、由雙方直接簽字、即所謂事實上承認、我國主張取第三方式、而法國主張取第一方式、因此小有爭執、暫告停頓、惟中法邦交素睦、不久當可解決、

請領營造執照辦法

工務局佈告

工務局昨日布告本市各區請領營造執照辦法、玆錄如下、（一）請照範圍、（甲）凡在本局已設有辦事處之閘北洋涇、及滬南三區內、起造修理拆卸建築物、以及其他雜項工程、應仍悉遵定章、向各該辦事處請領營造修理等執照、（乙）凡在吳淞、殷行、引翔、江灣、彭浦、眞茹、法華、蒲淞、漕河涇、楊思、陸行、高行、高橋等十四區內、起造樓房公共建築、（如廟宇會館內舍公墓）及築駁填泥等、均應請領營造執照、其餘如起造平房、及修理房屋、打笆等雜項工程、兩免領照、但須報告市政委員、（二）請照地點、（甲）吳淞江灣引翔殷行眞茹彭浦等六區、應向閘北民立路本局辦事處、或各該區市政委員辦事處、請領執照、（乙）蒲淞法華漕河涇高橋高行陸行塘橋楊思等八區、應向南市本局、或各該區市政委員辦事處、請領執照、（三）發照手續、各區所收請照單圖樣、應於三日內、由市政委員派員查勘完畢、連同查勘報告、一併送南市本局核辦、滬北各區、可就近交民立路、閘北辦事處、所有執照、一俟本局簽定、即交各該原請照處照發、（在何處請照、即在何處領照、）（四）各區原有公浜公路、概不得擅自堵塞、或任意侵佔、（五）凡各區內原有規定讓寬街路之辦法、在未經本局變更以前、應承照向章辦理、（六）所有執照費、俱照本市暫行建築規則第十二條辦理、

兩種公債抽籤發表

十四年公債…金融公債

本月卅日起一律還本付息

財政部、昨假總商會舉行十四年公債及金融公債抽籤、中籤號碼及報告書彙誌如後、▲金融公債第十一次中籤號碼 一〇、一六、三〇、三八、三九、四一、六四、七一、九三、(以上共計中籤金額五百三十九萬八千〇五十元、)▲十四年公債第二次中籤號碼 〇五、一二、三二、五七 六八 八六、(以上共計中籤金額九十萬元)▲財政部公債司報告、(十四年公債)查民國十四年公債發行總額爲一千五百萬元、以原付德國賠款爲還本付息基金、除已於本年三月三十一日還本九十萬元外、尚欠債本一千四百十萬元、本年九月三十日爲此項公債第二次還本之期、計應付本金九十萬元、利息五十六萬四千元、共計一百四十六萬四千元、上項本息基金業已籌足撥交中國交通兩銀行、凡屬此次中籤債票、自九月三十日起三年以內由各地中國交通銀行一律憑票以現洋給付、▲財政部公債司報告(金融公債)查整理金融短期公債發行總額爲六千萬元、指定以關稅餘款作爲基金、除已抽籤還本十次共計四千九百二十一萬一千八百元外、當解償額一千()七十八萬八千二百元應分兩次抽還、應於民國十五年數償清、祗因基金不敷、以致愆期、現在基金足敷補抽、故本年九月三十日應還第十一次本金、約計五百三十九萬七千九百五十元、又第十六期利息計三十二萬三千六百四十六元、兩共約計五百七十二萬一千五百九十六元、業經在關餘內如數撥交中國交通兩行、凡屬抽中債票、自九月三十日起三年以內由各地中國交通銀行一律憑票以現洋給付、業經本部登報通告、

王正廷談修約

各國條約性質各別

不平等的必須修正

關稅決自主

外交部長王正廷於昨日下午二時在駐滬辦事處招待新聞界、對於最近外交形勢、發表談話如下、(記者問)中法甯案、進行至若何程度、(王氏答)正在斟酌中、(問)各國在華有治外法權、爲中國莫大羞恥、外交部對於取消一層、將如何辦理、(答)此問題須根據與各國所訂之條約辦理如英美法瑞士四國、條約期限未滿、尚未至取消程度、中德條約已取消、而改訂新約、此外如日葡等六國、則條約已滿、領事裁判權當然隨條約而廢、惟現在尚在磋商中、猶未至實行、(問)修約已接洽完妥否、(答)修約一項、乃指未滿約諸國而言、至於條約已滿期之國、則可與言重訂新約、又若挪威瑞典等十餘國、乃爲無期限之條約、可隨時提出修改、條約中之治外法權問題、已如上述、其對於關稅自主一端、則爲須急欲解決者、蓋中國關稅一日不能自主、即工商業終無法保護、故外部已定爲修約之第一步、決定明年正月一號起必須實行、(問)目下全國民衆、對於修約呼聲甚高、部長意見如何、(答)修約非可整個而談、須分別言之、蓋條約非全屬不平等者、如條約中兩國間派專使往來、乃爲應有之事、不得謂不平等、而條約中所謂不平者、實有五點、㈠中國關稅不能自主、㈡各國在華有領事裁判權、㈢中國土地有外兵駐紮及內河航權、㈣我國境內有外艦巡弋、㈤本國境內有租界地、凡此五點、皆應澈底修正者、此則我國民衆、對於修約呼聲、應多加以研究、庶幾切實而有所剖別、(問)中日條約已滿、當然可以廢去、如日本當局、一味游延、外交部將如何處置、(答)日本如有誠意改訂新約、則可與之談判、如一味遷延、則惟有實行臨時辦法、現中日間接洽尚趨接近、或能妥協解決、至於臨時法院審理日人欠租抗傳不到一案、當俟矢田今日(十號)來滬後、再行嚴重交涉、(問)仁記路外交部情報處被搜查事件、現已交涉終了否、(答)工部局昨已將抄去之書籍文件送回、(問)非戰公約、我國已決定參加、國府宣言已脫稿、現可得聞乎、(答)俟中央通過後即發表、(問)傳聞濟案將由國際聯盟會解決、有此說乎、(答)日本如無誠意談判、中日間不能圓滿解決時、或須由第三者出而解決之、

稅局爭執苦了商民

總商會代布商兩電呼籲

總商會前日致蘇財政廳電云、本月五日據敝會會員華信雙錢布申莊函稱、敝號發南京中華實業廠布、向交恒泰公司運輸、夏歷七月初九日交該公司廠布廿四箱、忽於十三日該公司報告二十四箱業在棉類稅局完稅、運至南京下關、被絲織品稅局扣留人造絲布十五箱、棉夾人造絲布三箱、共計十八箱、該公司卽請示棉類稅局、商人照稅率完納、尚不得保護之利益、棉類稅局與絲織品稅局互相理論、雙方爭執徵收、結果在上海總局請示解決、該十八箱劃歸絲織品稅局徵收、商人違章退棉類稅一道、補絲織品稅一道、查該人造絲原係麻質、價值與棉質相差無多、於昨恒泰公司又送來蘇省絲織品稅齊浦區分局訓令着下關稽徵所照補稅一道、每斤銀元四角五分（該局原定章每斤十三毛）再處以三倍罰金、事出離奇、想係內中有他項誤會、請予設法援助等語到會、查絲織品產銷稅局、所定徵收各貨稅率表、各項布定幾於逐一羅致在內、其性質與棉類產銷稅局本已歧異、而兩局又各顧考成、爭以互相攘奪稅收爲能事、遂使商人動輒得咎、時遭苛罰、推其致此之由、全因章程紊混、兩局權限未明所致、詎能以此遷禍商人、據函前情、應請貴廳迅即通籌全局、將稅則章程妥爲釐定、令該兩局恪守權限、不得互相攘奪邀功、在章程未經釐定以前、各局有越權誤收情事、祗能一方退稅、一方補稅、不能歸咎客商、課以重罰、庶局員不致利用權限混淆之機會、營私罔利、實深感盼、又昨日再電江蘇財政廳云、絲織品產銷稅局下關稽徵所扣留業在棉類產銷稅局完稅之絲布十八箱、擬予以照原稅率三倍處罰一事、業於本月五日電致貴廳、以此事過誤不在商家、請予持平處理、准其一方退稅、一方補稅、免再處罰在案、查絲織品產銷稅、暨棉類產銷稅之範圍、如何劃分、及章程若何、敝會忝屬商團體、且未蒙貴廳暨各該局錄案函知、一般客商、何能明悉內容、該客商但知既爲絲布、顧名思義、當不在絲織品範圍、向棉類產銷稅局照章完稅、自不能指爲錯誤、棉類產銷稅局係國家特設之收稅機關、對於章程內容及稅款劃分標準、應較商人爲熟悉、如認爲應屬絲織品範圍、即應指導商人令其改向絲織品產銷稅局完稅、乃竟作爲不知、將稅款悉數收受、是此事始誤於公家、未將兩局稅款劃分標準、揭表公告、該客商未見稅章、遂受棉類產銷稅局之誤、敝會前請准令一方退稅、一方補稅、實爲公允之辦法、此事糾紛已逾旬日、應請貴廳迅予行知兩局照辦、庶免該商久受損失、

綢緞北銷無憂慮

北平市政府在提倡國貨

江浙絲綢機織聯合會接北平特別市政府公函、本市各機關人員於辦公時間、曾經令飭均着制服、並令所有制服質料務須購用國貨、與貴會所示意見正復相同、至請迅定乙種常服爲中華民國國服一節、則應由國民政府制定之、

來去中之兩師部隊

三師連日開拔…五師先到一部

第三師駐紮龍華之師部人員、及師屬工兵第三營騎兵連、共約軍官兵士七百名、戰馬百餘匹、軍用品等、昨日裝車開往蘇州、尚有該師第八旅十六團駐防南市浦東之部隊、定於今日上午八時由南站裝車出發、駐浦東之十六團第三營先於昨日由浦東各處渡至董家渡高昌廟江邊碼頭上岸、暫往煤屑路新普育堂集合、熊部第五師周士達一團、昨日已開到一部份、趙錫光一團准明日分二列車開來、

又浦口通訊、三十七師開抵浦口後奉改編爲第五師、現已編竣、總計編餘官佐二百餘員、士兵五百餘名、悉組爲一兵工大隊、開往上海從事築路、周渾元所部之十四旅、於九日正午乘輪、另以運兵車二輛載運師部與劉士毅部十五旅在龍潭協防、十三旅旅部與師部暫不分開、仍由十三旅旅長胡祖玉（前廿七師副師長）主持、駐紮滸墅、熊氏則住龍華、趙錫光一團以一營駐浦東、其餘與團部駐南市、閘北其餘與團部駐江灣、前卅三軍撥編來之一團住吳淞、

金錢不能抵命

交涉中之華人表示

中美甯案交涉、由雙方各委代表、組織中美甯案損失調查委員會、積極進行、現調查已竣三分之一、去年該案發生時、有美人威廉氏、喪身其間、現中美調查委員會、已將其夫人列入被受損失之一、而威廉夫人近致電我國外交部、略謂任何鉅數金錢、不能抵償丈夫生命、並誣金錢萬惡Black Money、極不願領受賠償、外交部將設法表示感謝之意、

各業紛送稅則意見

中華實業團體國定稅則研究委員會、自徵集稅則意見以來、各實業廠家均以切身利害關係、連日分別開會討論、頗爲忙碌、如火柴・煤業・花粧品・捲烟業・花邊業均已將各本業之貨物稅率議定、並已提出於實業團體國定稅則研究委員會、而近日各業向該會詳詢情形者、尤覺衆多、現定每日一時至三時爲接應咨詢時間、並聞該會爲將來研究稅則時、避免隔閡而資咨詢起見、特函請各實業團體、預推代表二人、將姓名住址呈報該會、以便屆時函邀列席、

南洋籌款專員明日放洋

先赴暹邏新加坡檳榔嶼安南等處

財政部擬派專員赴南洋籌募善後公債、昨已經宋子文部長決定派熟悉華僑情形之林天吉林超南兩君前往、准明晨放洋、先赴華僑較多之暹邏勸募、再赴新加坡檳榔嶼安南等處募集、

商震總指揮部設滬通訊處

第三集團軍前敵總指揮部商震、現委派張日宰參議來滬、辦理駐滬通訊事宜、辦事處已租定法租界馬浪路普慶里七號、昨日開始辦公、

上寶兩縣

屠牙附稅將移交市財政局

財政局、昨呈市政府、爲屠牙附稅係地方稅性質、請令上寶兩縣、將該項稅收、即日移交市財政局、俾歸劃一、玆市府以所呈各節、核與省市會議議決案相符、已令該兩縣、尅日移交、

陸續遣散之退伍兵

均將到滬候車船

南站退伍官兵車船指導所昨接南京第廿六軍參謀處電、六十二師約眞日(十一日)在京開始點驗輸送、計退伍官兵杭州一零五一名、寧台溫三六二名、閩粵一二名、均將到滬候船轉車、第四集團軍李宗仁部有裁餘退伍官員四十餘名、兵士一百數十名、(前均隸第七軍)資遣回籍、由漢口搭乘招商局之江安輪船來滬、昨日抵招商局金利源碼頭、上岸後四五走散、或換乘車船各返原籍、

印傳單…秘密開會

反對帝國主義與宣傳共產

三起十一人均待查明再訊

廣東人鄭靜、與四川女子婁志潮、在法租界垃都路興順里三十三號屋內印刷煽惑工人暴動之傳單、事被法捕房偵悉、前往將鄭婁兩人拘獲、抄出印刷品甚多、昨解法公堂、詰之兩被告同供、是日至該處找尋朋友被拘、吾等在某學校讀書、反對帝國主義有之、不敢宣傳共產、餘供支吾、中西官諭兩被告押候查明再訊、

張自成於前日在法新租界勞神父路地方粘貼激烈傳單、被法捕房某號西探瞥見、將張拘入捕房、抄出傳單數張、昨解法公堂、詰之張自成供、民人是日經過該處、目見電線木桿上貼有傳單、吾上前觀看有之、不敢粘貼、求請查察、中西官諭張還押、聽候查明再訊、

山東人朱佳居・劉靜・黃鑑畀・楊伯森・闞鍵・江裕基・薛强甫等八人、於前日在法租界巨潑來斯路二十號屋內秘密開會、宣傳革命、煽惑工人暴動、事爲法捕房西探目偵知、率領中西包探等馳往將朱等八名拘獲、並搜出印刷品甚夥、帶入捕房、昨解法公堂、詰之朱佳居供、民人向在日本某學校肄業、於上月間回國來滬、住在橫浜橋地方、是日由同志數人約往巨潑來斯路王以德家開九七紀念大會、官問何爲九七紀念、答即庚子年八國聯軍之紀念、不敢宣傳共產黨事、中西官諭被告等還押、聽候查明實情再訊、

白崇禧電告軍情

國軍佳日佔領蘆台

目下唐山極其混亂

各軍政機關昨接白崇禧來電云、(銜略)禧率預備隊、今晚八時進抵蘆台、據報我軍今日已佔領胥各莊韓城鎮之線、敵人一部在唐山開平、大部在窪里古冶帶、並築有工事、唐山情形極其混亂等語、謹聞、白崇禧叩佳、西自蘆台發、

情報處被搜檢事解決

濟案案卷送還該處

警務處備函以示缺憾

仁記路外交部情報處於上月(八月)廿八日、被工部局探捕搜查、取去關於濟案重要證據多冊等情、屢誌前報、國府外交部據報後、即與滬領事團提出嚴重交涉、玆悉工部局警務處長、已於昨晨將當時抄去之案據送還情報處並備函致意、表示缺憾云、(大中社)

且看矢田到後言動

駐滬日總領事矢田氏、已於昨日乘長崎丸到滬、並未發表任何意見、據某日人云、依矢田氏在日大阪時發表之言論觀察、則日政府之態度、不致有何變更、惟矢田氏啣命重來、則附帶有該國政府之嚴重使命云云、

廢除苛雜捐稅通籌辦理

工商部復市商協會電

市商民協會、昨奉工商部庚電云、前據呈請廢除苛捐雜稅一節、業經批示候商財政部核辦在案、玆准財政部復稱各項雜稅應興應革、現正由裁厘委員會通籌辦理等因、合行電仰知照、

登記手續不完者注意

速往市組織部補完

此次市指委會辦理黨員登記、早經結束、惟登記結果、有已及格而因手續不完或證明人不合者、由中央將表發下、令補完後始行發給黨證、市組織部前已逐一函知、令來補完、但現在未往補完者尚多、聞此等手續不補完、即不能認爲黨員、日下因選舉期近、該部擬限期補完手續、逾期不補、即作無效、凡已領得登記證而手續不完之各同志、應即前往補完云、

唐拾義久咳丸
有防癆革咳之功
上海廣西路
父子大藥廠

覺林蔬食處 發售 純素月餅

捕房控告 十三人圖顛覆政府

擊毀電車…行賄…又犯警章

前日上午九時至十時之間、南京路等處發有青年男女數百人沿途散發（中國共產黨江蘇省執行委員會爲「九七」紀念宣言）等傳單、並高呼口號、間有手持石子擲毀英法電車三輛、當經老閘捕房飭派中西探捕馳往拘獲郭止興王芝卿劉明範林阿四彭訥王憲五周奎林陸思明馬耀春陳文英女子王小妹張連英徐阿毛等十三名、以當時王憲五向探員行賄洋兩元銅元兩枚、希圖賄放、探員拒絕、遂連同賄洋石子以及紅綠色各種傳單一併拘入捕房、昨晨解送臨時法院第二刑庭、由周先覺推事偕觀審之美副領事司帝芬氏研訊、捕房控告被告等爲非法煽惑人心、意欲顛覆中華民國政府、犯新刑律一百零三條、又分送傳單印刷物、煽引他人犯罪、違犯刑律一百六十條、又擾亂治安故意橫斷馬路、違犯警章三十六條、又郭止興王芝卿劉明範等在浙江路任意毀壞英法電車三輛、又王憲五在南京路將洋二元銅元二枚賄賂捕房辦公人員、違犯刑律一百廿八條等情、即據捕房代理博良律師起而陳明案情、並稱英美電車公司受有損失三百十二兩、法界電車公司受損失六十三兩、要求將案延期一星期再訊、隨將傳單石子呈案、又據中西探捕投案證明拘獲各被告時、目覩其均在散發傳單高呼口號情形、詰之各被告對於分散傳單擲毀電車各節一致否認、經周推事核供、諭令仍分別還押、候改期再訊、

國聞社云、本月二日在南京路散發反動傳單之青年男女二十餘人、經臨時法院判決、移解警備司令後、因領團反對、未曾移解、昨據臨時法院消息、此案人犯現擬在該院上訴院上控、又因警備司令部、連日正在新舊交替之中、亦未前往催提、故至今仍拘押各區捕房中、如果若輩在決定期間內依法上訴、該院亦予受理、惟將來審訊結果、仍須依照新刑法辦理、不受領團協定之干涉、又九日拘獲之散發反動傳單男女人犯、案情相同、今明兩日、亦將開審、將來趨勢、大致相同、是以此項移解人犯之爭執、不先解決、將來困難正多、

南京受謙養蜂園函授科招生
（資格）中學畢業或中學程度曾服務鄉校或農場滿二年者不論性別（限年齡）（學期）五個月十七年十月起（學費）函授費十元郵費一元（報名）即日起九月底止遠省區或正月一個之道地得展期一月報名時須繳學費並附畢業證明文成績否則不收（報名處）南京城內吉祥街受謙蜂園傳習所

車上人暴斃 醫生不識原因

昨晚十時許、華德路裏虹橋北堍某弄中、走出一人、身穿藍布短衫褲、坐黃包車至猛將廟地方、既至該處、斯人關照拉入弄中、車夫遵命入弄、將車放下、詎車上人隨之倒地、撫之已冰、車夫大駭、報告巡捕房、將死者車送醫院檢驗、醫生亦不識究竟如何致死、現已車入斐倫路驗屍所、今日報驗

徐家宅路 盜劫未成 驚動不少人 開鎗數十響

閘北虬江路徐家宅路徐瑞興皮件製革廠、其初規模殊小、車主爲本地人徐漢亭、慘淡經營、於茲四載、營業漸形發達、遂於今春將廠屋重行翻造放寬、並添僱工人、大事擴充、昨晨二時半、徐與其妻睡夢方酣、突被其幼子啼哭驚醒、乃起而調米粉喂之食、忽聞廚房中有碗盞墮地聲、蓋其寢室與廚房僅隔一牆、故能聞之、徐猶疑係貍奴、旋又聞足步聲、始知有異、亟起開門出房、而至廚房尚須關一弄堂門始達、徐出房正欲啓弄堂門時、忽外面有人狂擊其門、遂未敢遽開、轉啓左首之窗、向外窺探、黑暗中見有衣白藍黑短衣者三人、方撬弄堂門不已、旋三人瞥見徐、即出手槍恐嚇、徐始知係盜匪、亟關窗返身入內、出警笛狂鳴、廠中職員等同時驚醒、起身開燈、於客堂窗中窺見前門洞開、一盜持手槍立於門口、至此、該盜返身而逸、並開槍一響、時附近一帶居戶、聞警咸狂吹警笛、徐當時急遣人投五區二分所虬江路派出所報告、巡長王綏之以該處係四區總局轄境、即一面電知該局、一面率領長警朱振華徐鳳英馳往、則在廚房處之三盜、猶力撬弄堂門不已、時有工人俞連清者、適倚於廠之右對面樓之洋台上、即大呼云、「警察來了、快快捉盜、」三盜始各由竹籬逃出、（廚房接連處係堆置皮件之所、側面並無牆壁、僅以竹籬圍之）三盜逃出竹籬、並開槍數響示威、適王巡長督警至、遂與盜開槍激戰、時中山路四區派出所亦聞訊派長警數名趕至、因該處黑暗、且該廠門前係一曠地坟堆、盜乃沿途開槍拒捕向坟堆中逃逸、警察方面計共開槍十餘響、盜方約七八響、均未命中、旋四區總局亦派大隊長警至、復向坟堆開步槍十餘響、未見動靜、知已脫逃、遂至事主家查勘、見籬笆之右面通大門、天井之小門鐵鎖已被毀去、乃知盜係從竹籬跳入、先由該通天井之小門而至前門、將大門啓開、預備歸路、後入未關鎖之廚房、圖由此而至內室搶劫也、盜匪空手逃逸時、匆匆竟遺蒲鞋兩雙於廚房中、警士勘畢、乃同稟區長核奪、

外洋輪上私鹽 群小包圍 兵士放鎗驚散

前晚九時許、浦東爛泥渡彭家碼頭附近到有某公司外洋輪船一艘、內有私鹽十包、正在卸運時、詎有無賴混名小五子小三子小麻子等數十人、希圖搶奪、致人聲嘈雜、警笛亂鳴、適蘇屬緝私第二營兵士附乘緝私巡艦經過、以寡不敵衆、放槍示威、若輩遂由浦邊逃竄、遺下載鹽划船一艘、內有私鹽十餘包、當即帶回營部、閱鹽兵失去長槍一枝、尚未尋獲、

定係仇殺 俞順祥之死 汽車夫曾見兩人

無錫人俞順祥、前晚在北浙江路承吉里口被人暗殺、各情已誌昨報、昨晨由臨時法院葛推事蒞驗尸所驗一尸體、升座公位、即據華探長陸連奎投稟案情、並稱、死者於本年三月間曾被人開槍擊傷頭部、後入醫院醫愈、本案定係仇殺云云、又據汽車夫郭三毛投稱、當時車抵承吉里口、我正在將車掉頭、我主則步入該弄、詎忽聞槍聲十餘響、嗣見身穿白布短衫褲男子二人奔出、向北飛逃、我即入弄觀看、見主人已臥於血泊之中、而凶手面貌不能認出云云、又據尸妻俞晉氏投案、要求緝凶究辦、葛君核供畢、諭曰、驗明已死俞順祥、委係生前被人槍殺身死、着尸妻具結領尸棺殮、並飭捕房緝凶到案究辦、

婦女問題

一個被經濟壓迫的婦人……赴錫謀生慘死中途……在蘇州白陽灣抱子投河

寓居本埠新垃圾橋施阿鳳之妻、於八日挈同子女至蘇州、發生投河自盡慘劇、茲將詳情錄左、

▲三人由滬至蘇 住居本埠新垃圾橋允吉里第二家施阿鳳之妻、生有子女各一、女名寶金、現年十歲、其子則僅二歲、尚須懷抱、以家貧而食口綦重、其夫營業所入、不敷贍養、無可如何、乃擬赴錫投親、託爲介紹爲人帮傭度日、遂於前日（八日）下午、挈同子女、由滬乘車赴錫、迨車抵蘇站、施姓婦誤認已到無錫、即行挈同子女下車、及出站以後、始知誤至蘇州、但以未備充分川資、乃復沿鐵路線而行、欲由蘇步行赴錫、

▲入夜投宿無門 蘇州至無錫尚遠、施姓婦奮力前進、黃昏時候、始至白陽灣鐵橋附近、以天色已黑、不能再進、祇得至該處鄉人家借宿、該處鄉人、以該婦帶有子女、情節可疑、恐留之生枝節、故即拒絕、

▲抱子縱身躍入 該氏向鄉人家借宿被拒後、進退維谷、子女號啼更厲、不覺悲從中來、以爲人至此、生趣已盡、竟萌自殺之念、乃毅然攜同子女、走向河邊、其十歲女寶金、略知人事、即不肯前進、及見乃母抱其幼弟縱身入水時、以無力救援、但慘呼阿母、…但亦惟有眼看其慈母與弱弟葬身水窟而死、慘哉、

▲虎邱山下悲號 寶金當時大哭之後、乃硬着頭皮返身而奔、久之始遇行人、問明大路、得至虎邱山、時已深夜十一時許、神疲力乏、乃坐於該處地上號泣、閶警認爲迷途小孩、即將其帶至閶一分所、暫時收留、

▲母子雖死不離 旋經將該女孩施寶金詢問、據述前情、正擬飭警調查、而於九日早晨即據地保來保、謂距離虎邱約五里許之白陽灣發現浮屍二具、一係年約三十餘歲婦人、身穿白衣衫、花條布褲、一係年約二三歲之小孩云云、該所巡官據報後、知即金寶之母弟、即派警前往調查一過、一面令地保報請法院派委驗屍、一面據情辦文將可憐之女孩施金寶送署後、轉送公安局、地方法院據報後、即委派吳檢察官督警前往檢驗、見死者施氏、尚緊抱此兩歲幼子於懷中、斯亦慘矣、

妻奔 把岳父出氣

誘出痛毆 綑綁數罪 滿嘴巴糞

滬西虹橋鎮南陶家三官堂業木匠之陶福祥、二十二歲、二年前憑媒娶姑表妹徐文珍爲妻、近因文珍與曹某發生愛昧、故夫妻時常吵鬧、今春三月間、因細故口角、文珍歸寧母家、豈料其父母羨曹某家富、早已私通款曲、嗾使文珍設法捲逃、匿居滬上、事被福祥偵知、屢至岳家、要求限日尋回、乃父木生被逼無奈、故於陰歷本月十七日送回陶家、福祥因顏面攸關、既往不究、詎料文珍十八日又私奔、福祥憤甚、昨日下午乃騙木生至三官堂、當被福祥方面預伏之沈某等五六人、拳足交加、繼用麻繩全身綑綁該殿大柱上、福祥責以不應匿女捲逃、希圖重婚、並將糞塗塞其口、蛆蟲滿面蠕蠕、臭氣四溢、一時圍觀者不下百餘人、至入晚時、雙方尚未解決、

荒地女屍 年約二旬 刀傷三處

昨晨七時許、楊樹浦臨平路附近荒地、發現被殺女屍一具、年約二旬、頸部受刀傷三處、身穿白色洋布短衫褲、白絲襪、黑色緞鞋、經人報告楊樹浦捕房、飭探將屍舁入驗屍所、候報請臨時法院相驗、

姊妹倆 同時被拐出 一年後尋獲

韋維明・韋維斌兄弟二人、娶陳姓姊妹爲妻、名鴻明妻已生一男孩、名鴻寶、今年六歲、去年夏歷四月十八日、兩人之妻及鴻寶忽然同時失踪、近明聞悉伊妻等被姜小八子誘騙來滬、故於前日來滬偵查、後知匿居在閘北普善路三益里孫余氏家、當即邀同友人前往、不料姜已聞知、將陳氏等藏諸法租界小客棧內、旋復被韋訪悉、往客棧內尋獲、而姜已逃逸、即將陳氏等三人一併帶同閘北、連同關係人孫余氏邱楊氏、昨日下午四時許、扭至彭浦保衛團第二支團控告、兩陳氏稱、因受姜之騙、一同來滬、後知懊悔、然已無及、屢欲歸家、既不識路、且無川資、現願隨同丈夫回家、邱玉冠稱、向做道士、介紹姜租房屋、係楊氏所爲、我不知等語、邱楊氏稱、姜來找尋房屋、我不過多幾聲嘴、並不知伊拐騙女人云云、該團遂令交保、將陳氏等三人先行交韋維明領歸、一面着邱楊氏找尋姜小八子到案再核、並着具保而出、

姑媳同戀一人 清晨一去不回來 急壞了叔姪兩人

住居盧家灣斜徐路三百八十九號客民殷叔華之姪媳張氏、（今年廿三歲）向與姪殷小順并其妻姜氏（今年廿三歲）同居、而姑媳兩人、形如一對姊妹花、惟張氏原有戀人鄭元新、故曾一度偕逃、嗣在徐家匯尋獲、因家中不加管束、以致未幾故態復萌、竟變本加厲、張氏一人與鄭、鄭又得隴望蜀、將姪媳姜氏亦誘姦、姑媳居然不生醋意、相處頗安、甚至姑媳兩人共與此鄭元新爲戀、鄭一箭雙鵰、享盡豔福、茲三人復又計議妥當、由鄭另賃金屋、本月十九日清晨、姑媳兩人遂同出不返、殷叔姪返家午膳、飯亦無着、人又不見、大起恐慌、候

不履行條件 執行庭訊理

一離婚訴訟的和解條件

女子孫蓮弟於民國九年間、憑媒嫁與顧賡鑾爲妻、結褵後、八易寒暑、夫婦不和、時遭虐待、蓮弟因不堪同居、暫返母家、延聘金煜律師撰狀投地方法院提起請求判斷離婚之訴訟、法院准詞飭傳原被告到庭、後經推事一再勸導、原告始允拋棄離婚之訴、當庭談判和解條件五條、㈠被告須先租屋與原告同居、至滿三個月之後、始回被告家、但不受被告父母拘束、㈡被告不能瞞原告在外爲不正當行爲及私結外寓、如有此事、被原告查明有據、即准原告之離婚、㈢被告於同居日起每月須貼付百元與其作正當開支、㈣被告對原告須以平等待遇、不得虐待、㈤被告須貼原告洋一千元存摺、交與原告管理、該存款須得雙方同意、方可動用、此案遂達和解筆錄後、被告均不履行、故由原告催請律師聲請地方法院執行、業奉法院訂定於明日上午飭傳原被告開執行庭訊理、

向張錫華嚇詐六萬 江南大旅社獲三匪

連投五封信詞意異常激烈 郭惠卿供爲花園飯店經理

市公安局偵緝股一等偵緝員周根瑞、前日會同法捕房探捕至愛多亞路江南大旅社、破獲嚇詐匪犯三名、帶入捕房、引渡至市公安局訊辦、查三犯係迭次致函招商局碼頭買辦張錫華、勒索六萬元巨款之著名恐嚇匪、茲將當時破獲情形及各犯供詞、分錄於下、

▲事主略歷 事主張錫華本地人、現年五十歲、向在招商局充任輪船碼頭買辦、生有五子、現住城內虹橋浜自建之樓房、手中稍有積蓄、致遭匪徒垂涎、

▲五次投函 該匪等共投嚇詐信五封、㈠勒索六萬元、限八月三十一號下午二時至三時在法界白來仲路一百五十三號洋房左近接洽、來人須將洋傘放在肩上爲號、如遇天雨、一手加提鞋匣一只、信中並附槍子兩粒、㈡約期九月四號、仍在原處接洽、函中詞句大致謂如不照辦、即欲將張子槍殺、並送奉炸彈、來人仍肩負洋傘爲號、㈢函索之款減至半數、限九月五日仍在原處交款、否則即欲決烈手段對付、㈣函詞劇烈、如再不來解決、即當以相當之手段對付、㈤函中詞意大約以事主所派接洽之人、言語不符、謂再另派妥人、即至三馬路惠中旅館樓下一〇七號接洽、所允一千五百元之數太少、決難收受云云、以上五信、均由事主呈繳市公安局、請求查緝、

▲破案情形 戴局長自據事主呈請查究後、即諭令偵緝股上緊查緝、嗣經偵悉該匪機關設在愛多亞路江南大旅社東四樓四百〇六號房間、一等偵緝員周根瑞、當即於九日清晨、親率王憤卿高萬生蘇升段明德朱寶生等、各穿鐵馬甲、身藏實彈手槍、投報法租界總巡捕房會同中西包探化裝前往該旅社四百〇六號房間內破獲匪犯俞福寅（耀德）吳榮卿兩名、帶入法捕房、而偵緝員等仍守候該旅社、續獲匪黨郭惠卿一名、一併帶入捕房、經捕頭略訊一過、准將五犯併交周偵緝員帶回市公安局訊辦、

▲匪犯供詞 周偵緝員將三犯解至局中、稟明戴局長後、即由朱校東偵緝股長與周偵緝員將各犯提出、隔別盤詰、據俞福寅供、年二十七歲、上海東溝人、住法界龍華路順福里十八號、城內有一富翁張錫華、今年二月間、有友人許文炳志仁二人對我說、商量共去五封信、初索六萬元、繼減至五萬元、第一次張派陳君至遠東飯店接洽、第二三次均在江南旅社、第四次在大東旅館、陳君與王君同來、第五次約在新惠中旅館、陳君等未來、第六次約在江南旅社、交款一千五百元、致遭拘捕、郭惠卿供、三十一歲、寧波鎮海人、住蘇德路嘉禾里一四五一號、在滬西花園飯店爲經理、由許文炳介紹俞福寅前來商量嚇詐之事、我祇與事主派來之人接洽兩次、後因我不願作此違法之事、許志仁來電話、我即拒而不聽、後俞親來、我即避匿不見、九日晨、許又來電話囑我至江南旅社四〇六號房間、晤張鐵山被捕是實、吳榮坤供、二十七歲、上海人、住南倉街倉基路十五號、賣布爲業、恐嚇信係俞叫我送去的、是日我與俞同住江南旅社被捕、朱股長周偵緝員得供後、當即呈奉戴局長諭令押候解究、

▲逃緝餘黨 同黨許文炳許志仁二人在逃未獲、現由周偵緝員偵悉匿跡之處、正率屬前往拘捕、查俞福寅郭惠卿均服中山裝、是日往借江南旅社、俞改名張鐵山云、

暗殺女工兇犯 罪應死 蕭殿臣無罪

皖人吳道清、因於本年二月廿六七號在宜昌路勞勃生路兩處暗殺女工頭鮑董氏（即小三子）伊楊氏（即伊兒）二口、案發、於上月三十號被總巡捕房華探長白忠祺探目謝水泉、包探用玉山等拘獲、連同嫌疑犯揚州人蕭殿臣、解由臨時法院訊供終結、各情已誌本報、茲悉昨晨業經宣判、吳道清幫助槍殺鮑董氏之所爲、處有期徒刑十六年、共同槍殺伊楊氏之所爲、處死刑、合併應執行死刑、蕭殿臣查無證據、宣告無罪、當庭釋放、

剝刦行人長衫 北京路獲兩盜

昨日上午二時半、有二盜在北京路顧家弄將行人某甲截住、袖出假手槍、嚇禁聲張、將值洋十五元之綢緞長衫一件、刦取圖逃、當被六百零四號一千零四十三號兩華捕及包探楊德春查見、將兩盜拘獲、搜出假手槍一支、帶入捕房、詰悉其名杜方林曹阿福、昨晨解送臨時法院、經推事略訊一過、諭令押候改期再訊、

敲碎三只油缸 各罰四十元

浦東人孫阿榮顧阿東張阿根、因於本月十二日晚九時許、同至楊樹浦路三百三十八號蔡金福荳腐店內索詐不遂、將值洋十餘元之油缸三只敲破、並毆打店夥、被蔡喊獲、探捕少現拘解臨時法院訊押在案、昨晨由熊飛推事提訊、則據原告蔡金福投稱、與各被告均不相識、惟知伊等均係流氓、專向各商店拆梢度日、是晚各被告到來、欲硬借洋四元、我不允、遂被毆打及故意敲破油缸三只云云、又據見證陳毛毛證明一切、質之被告等供、率商民協會公所命令、往原告處收捐、否認毆打索詐、熊君判決被告孫寶張各罰洋四十元、如無力完納、各改處拘役二十日示儆、

死孩復活異聞 哭聲從蒲包中透出

昨日上午十一時、巡邏五區公安局巡警郁恒林、巡至閘北中山路寶昌路轉角處、聞有小孩哭聲、旋查見該處曠地上置有一蒲包、孩聲自內而出、乃趨前檢視、見一生甫三四月之嬰孩、當向附近居戶調查、據稱、係一死孩、前日有一人遺棄該處者、今忽復活、事誠奇矣云云、該警即回報區長、後復往將孩抱歸、則已被育嬰堂收去矣、

辣斐德路六匪 押候改期訊

老閘捕房包探胡文甫劉春楣王瑞驄潘志銘等、偵悉有盜黨匿迹法租界辣斐德路三十三號、遂於前日上午協同西探槐脫、投報法捕房、加派探捕往按址拘獲盜匪李金元（即新明）陳阿安陳耀常鮑老二婦人沈李氏等六名口、抄出手槍三支子彈廿七粒、各情已略誌昨報、昨晨捕房將各匪解送臨時法院、即據中西探投票前情、請求改期、以便調查被告等曾否犯案、詰之各被告飾老二延馮仲拔律師到庭代辯、推事向被告等略訊一過、諭令仍分別還押、候改期再訊、

滬西盜刦傷人 虹橋張家村

滬西虹橋張家村農民吳濤濤家、前日晚間忽來盜匪十餘名、刦去洋三百餘元、金戒三隻、衣服二三十件、盜入門時、佣工阿茂與盜抗拒、被盜用刺刀戳傷手臂腰部三四處、昨日送至上海醫院診治、

捕獲男女匪徒 韜朋路…平涼路

楊樹浦捕房華探長魏金福、包探李鵬飛王金聲塗岐山、偵悉有盜黨匿跡韜朋路一百十號半平涼路、八百四十九號兩屋內、遂於昨晨六時許、各備武器、密往在該兩屋內拘獲男女匪徒七名口、一併帶捕房、分別押候解送法院訊究、

帶鎗罰六十元

住居東新路六十一號之粵人陳逢子、因於本月二號身藏手槍一支、子彈四粒、行經該路弄口、被虹口捕房三十六號日捕查見、將其拘獲、抄出槍彈、解送臨時法院訊押在案、昨晨續訊、即據日捕稟明案情、詰之被告、供是項槍彈實非己物、求延律師到庭代辯、推事核供判決陳處罰金六十元、槍彈沒收、

形形色色

假媒騙款

南翔潭河涇西史家宅史阿狗、憑媒馬阿祥、今春聘定無錫人李秀珍爲妻、當時出茶禮洋三百元、言定夏歷四月間迎娶到門、嗣因媒人來說有病、改期於八月內迎娶、今吉期將屆、乃馬阿祥忽來報告、李秀珍於月初由滬返里、已於夏歷七月廿二日病死無錫、早經家屬收殮云云、史阿狗知已受騙、即扭馬至漕涇區六區第三所控告、經區長訊明後諭令史先至無錫切實調查明白、再行核辦、

汽車傷人

新閘路池浜橋新盛米店老司務顧海全、昨晨在恒豐路地方、被胡阿春所駕之汽車撞倒、傷及肩頭腿臂等處、由警併送四區二分所、判胡從寬准予賠洋三元斥釋、並賠償顧海全醫藥費洋五元、

昨日上午、有八七七三號汽車、由汽車夫蔡長根駕駛、行至小南門方浜路、司機不慎、將邑廟前玻璃店內十四歲學徒張洪生撞倒、碾斷右腳、當由崗警到來、將蔡連車拘入一區二分所、除將張洪生送上海醫院醫治外、蔡長根則於午後解送地方法院、

學徒迷路

前日有一身穿藍布衫之江北男孩徐阿生、在法租界迷失路途、當由巡捕查見、帶入捕房、昨送法公堂、訊據該孩供、向在無錫南門外茶店爲學徒、於前日獨自來滬、一時無家可歸等語、中西官判送濟善教養會留養、候家屬認領、

藉端索詐

住居閘北長安路通安里一弄四家之無錫婦人陳秦氏、昨偕其十八歲女兒陳阿妹扭住共和路餘慶里裁縫匠之紹興人周小本報四區公安局控稱、氏於上星期六率女赴共和路榮大祥成衣舖取衣服、忽被告尾之而往、抵該成衣舖後鮑坐、有浜南成都路恒豐絲廠管車方洪生亦來向該成衣舖主婦張陳氏討取藥草洽病、被告突入誣指方與氏女有姦情、向方索詐洋十二元、方因懼其凶而身畔又無款、乃向張陳氏借洋四元、氏借與兩元共六元予之、距今日又來索詐、故扭局求請究辦云云、偵區長即飭警傳方及張陳氏到案、質訊之下、以張陳氏實與周小本有串通敲詐之嫌疑、姑念女流從寬斥釋、周小本着拘留半個月以儆、

學生失竊

台州學生仇明久、陰歷本月十九日偕同伴三人從杭州來滬、帶有行李手提皮箱兩隻、寓居南市十六舖太平碼頭同和棧十號房間、其同伴先數日已分赴各校、惟仇本人之學校尚未開學、是以仍居該棧、每日早出夜歸、不料前日下午六時、仇從外歸寓、啓箱取物、則箱內所藏之現洋鈔票等八十五元、已不翼而飛、仇情急、即將茶房扭交崗警、帶至一區總署、仇供、二十一歲、所帶行李、託管理房間之該茶房負責看管、豈知前日開箱、鈔已失所在、而箱底破壞、故知係被竊等語、旋據帳房王玉卿投稱、棧房係胞弟所開、現有事赴齊、至仇客失竊洋銀、因其先時未據交明、故實出不知、亦不能負責、詰之茶房一味諉卸、當以案情複雜、當飭備文申解市公安局第三科訊理、

場車肇事

昨日上午、大東門地方、有一裝載布疋之塌車、忽然脫輻、車輪左傾、落在旁邊行路婦人陳氏之足上、陳氏當場倒地、受傷甚劇、當由崗警查見、將塌車夫及陳氏一併帶往一區公安局鞫訊、據車夫供姓許名澤卓、現年二十九、紹興人、爲德源染坊所雇工人、今將布疋送往染坊、不料發生此種不幸之事云云、惟陳氏遭受痛創、頗不甘心、當即備文具狀地方法院起訴、

氣象

徐家匯天文台報告云、昨晨多霧而晴、氣候較涼、東北風、氣壓頗平、在上昇中、溫度最高八十六・九度、最低六七・一度、預測今日天氣佳、氣候涼而多雲、黃海東海皆有北風或東北風、因颶風轉向西北前進、致琉球以東、天氣惡劣、關島西北方之颶風、將向西北進發、呂宋西週有低壓、

來函更正

逕啓者頃閱貴報所載有顧長生自稱爲伯爲保偵者及顧犯案時曾援法捕房來函詢問旋即查復本部并無此人顯係假借名義招搖撞騙當請代爲登辦旋准捕房函復照辦各在案何竟復有此種報載殊多失實至傅阿良前被陸偵等扭控來部業經釋放統祈更正爲荷此致時報　淞滬警備司令部政治訓練部主任賈韵濤

徐匯保衛團 新團總就職

徐家匯保衛團成立已三年，往年本分三團，各行其職，前月該團監督朱燮君爲統一團務起見，特將三團改爲一團，團總一席委任該團董事梅佩玉兼任，業於昨日上午九時在團總部正式就職。

贛商反對商捐 江西會館再呼籲

江西會館，昨接南昌市五業請願撤消江西內地商捐委員會來函，略謂滬埠商捐業已取消，南昌商捐苛征如故，迭次請願，省政府以朱主席在京，藉詞推諉，不得已惟有停辦停裝，以促贛當局之覺悟，並希貴會館就近責朱主席·黃廳長·按照滬例，迅予撤消云云，該會館接函

肩運管理所 市政府另有辦法

本埠碼頭外擔工人代表陳獻心等，曾聯名呈市政府，請給予保護准其設立碼頭百貨肩運管理所，現悉市政府已令社會公安兩局核復，對於該項機關，應由公安社會公用三局各派一人，組織管理所，依召集各工頭共同議定妥善辦法，劃一價目，工頭須歸管理所指揮云。

富華祥皮局 設分銷處

張家口富華祥皮貨局，自製粗細皮貨，業已三十餘載，向運奉天發售，茲因軍事影響，平奉路被阻，故特將製就粗細皮貨萬餘件，運滬銷售，聞已借定福建路南京路口第四八九號爲臨時發行所，內部組織分批發、門市、函購、三部，凡珍奇之細毛，各口之羊皮，搜羅皆備，現正從事佈置，聞擬中秋前開幕。

發售書畫券

發行者 海上書畫聯合會 券價每張十元，可得書畫二三件至四五件，經售者，南京路中怡春堂箋扇莊，第一組券只一百十五號，已銷去二十餘號，內容古人有王石谷吳漁山吳穀祥等，近代有吳秋農陸廉夫汪洵，今人何詩孫吳昌碩高邕之等，時人有王一亭章一山袁希濂商笙伯王念慈任堇叔等，每券抽得書畫，至少值三四十元，多至百數十元，誠者其珍賞之

竟成造紙公司 改選董事

竟成造紙公司，在總公司召集股東會，到王叔賢主席，報告公司經過情形，及本屆營業概略後，改選董事及監察人，結果陳少舟·林康侯·陳蔗青·屈文六·李朗如·黨蘭亭·王叔賢君七人當選爲董事，丁莊鈴·李勝餘二君當選爲監察人，聞該公司共設四廠，製品產量每年在三萬担以上，銷行國內國外，頗爲發達，本屆新董事對於公司營業上，更有刷新計劃，不日可見實施，亦

孔雀定期開獎

南京路同昌車行隔壁孔雀領帶公司，所出各種領帶，貨色美備，花樣翻新，並兼售襯衫內衣，式樣精巧，定價低廉，以故開幕以來，營業甚盛，門市批發，異常擁擠，允推中國自製領帶中之首屈一指者，凡購該公司領帶一條，得贈獎券一紙，給獎辦法，前已登報宣佈，頭獎贈獎券五十元，二獎贈獎券念五元，三獎贈獎券十元，四獎至二十獎、各贈極美之領帶一盒，茲定本月十五日（星期六）下午二時，在該公司大禮堂當衆開獎，備有茶點，歡迎各界前往參觀

新閘區 設救火分會

上海救火聯合會，擬於新閘區地方添設救火分會，日前呈請市政府，依市府收地方法，勸地建築等情，業經市政府批准在案，並令土地局依據土地征收法，按所勸地址，估價收用，並通知該會備價繳納，俾便早日建築。

蔣介石電告 准今日返滬

蔣總司令，日前因事過返奉化原籍，預定本星期三返滬赴京，昨蔣總司令已來電，致各委員，決定本星期二返滬，即行赴京。

宋子良到任

上實會文局局長何傑才辭職後，經金交涉員委任宋子良爲該局局長，宋已於昨日上午十時詣局履新

縣商會互選 主席委員三人

縣商會昨日互選主席團委員，揭曉結果顧馨一、王一亭、姚紫若、朱吟江三人當選。

蓋超千赴煙

國民軍第十三路前敵司令蓋超千、及副司令黃家本，自接受劉志陸總指揮委任後，曾迭派代表至膠東一帶，分頭接洽，各方頗表贊同，現煙龍等處，相繼反正，蓋超千等因於魚日親赴煙台，整理一切，並着手組織前敵司令部云。

婦女協會更名 中國婦女協濟社

中國婦女協會於九日午後二時開會到張默君張楚舒·蕙楨·談社英·張俠魂·龔樹德·金淡如·談僞錚等數十人，以中國婦女協會名稱，易與各地婦女協會衆混，遂議決改爲中國婦女協濟社，並推張默君談社英二人草擬改組章程，以圖會務發展。

徽菜大改良 民樂園之特色 第一春之特色

四馬路建錦里口、老民樂園菜館、創設迄今、已歷十有餘載、近爲擴充營業起見、不惜巨資、在原址定建高大四層洋房、業已工竣、客座幽雅、內設雅座、佈置新穎、地址適中、交通便利、並在徽地內聘金聘請私家名廚數位、精製徽館、無論全席小吃味都適口、又特製徽餛飩鍋、和合鍋餅鴨、及民樂菜、風味之佳、較之他家有過之無不及、聞該館業於昨日正式開幕、來賓甚爲熱鬧、秦年齋紹名流、經理邵叔偉君、對於此業頗有心得、且交際廣闊、將來營業、勢必日盛

＊ ＊ ＊

四馬路山西路口第一春菜館、爲滬上徽館之最負盛譽者、地位之寬敞、烹調之精良、亦爲各徽館所不及、最近爲該館十週紀念之期、加意點綴、煥然一新、並另闢雅室十餘間、裝璜富麗、佈置雅潔、較各大京館有過無不及、所用菜碗俱加訓練、招待極其周到、可謂脫盡從前徽館之習氣、烹調方面、亦特聘名廚、認意改革、故名菜如第一美味餛飩鍋餛飩鴨等、俱與別家不同、現屆紀念期內、該館爲酬答顧客起見、特大放盤一月、近日門庭若市、前往莫不鼓腹滿意而歸、

內匯甚平靜

昨（十日）華商銀行公會掛牌、各行莫能一致、（下略）…… 有升降、天津較之前平靜、計北平八錢、天津行市八錢、計一千〇二十九兩、天津行化一千〇四十六兩、漢口洋例一千〇二十八兩五錢、太原洋例……一千〇四十四兩三錢、八錢七分半、爲一千〇四十四兩三錢七分半、

外匯甚少變化

昨本埠外匯掛牌仍日金減一二九、計七錢二分二五、其他各匯、仍無伸縮、大條因逢週一無市、銀行內盤英金尚屬平定、華商稍有出入、約計十餘萬磅、然銀行曾有掉過匯兌美金、頗爲交易不少、三井利興和蘭大通安達等均有對做、約共四五十萬元、價則似挺、如台灣住友安達三井等均有賣出、乃華商金業中買滿二百餘萬元、價稍有上落、終則見鬆、經紀人五十兩關口、後結果、較上星期六計先令美金均平、日金跌半分、人心止息、市氣轉佳、▲英匯內盤平定、未有若何變化、▲美匯內盤初平後挺、計有一二五上下、華商與銀行交易均較活躍、▲東匯內盤趨平鬆、午後出入轉平、計有半分做落、華商大致隨進

續發二五獨俏

昨（十日）華商證券交易所各債期貨市況尚佳、各盤以續發二五進出較多、整理債甚靜定、七長先滑、總計成交數爲一百二十七萬五千元、現貨交易亦甚靜滯、至各債市價情形、七長發六依然穩定非常、且以交易清稀各方均無甚大之出入、下午雖稍疲軟、略有上落、但續發復續、轉而鬆弛、續發二五四當氣頗佳、其戶進貨亦殊不弱、是以價亦步稍堅俏、收市已見緊挺、結果較上週末回漲七八角、現貨亦好起數角、小票尤勁、七長發六各月互有上落、約角許之出入、其他如整理二五亦見微挺、九六獨稍疲、

銀市帶軟

昨爲星期一、大條及匯兌等均無市、惟本埠銀拆於十點半到、日美已跌二錢五、計四十五元七五、日英小去零六二五、計一先令十一辨士六二五、又九點三刻電通社電到、日美跌入價格小一二五、計四十五元七五、日英小降一二五、計一先令十一辨士六二五、日英降六二五、日英又小零一二五、日美降零六二五、日美價仍小去零六二五、十二點半又電、日美價又小降一二五、日英降零二五、下午二點半日美降零一二五、

金市恍惚

昨（十日）標金狀況恍惚、高低無常、自早市計開四錢、英美揭示跌落二兩、是後復加一兩餘、午後跌而復升、在五十兩關口徘徊、最後破入五十兩以內、外國銀行交易稀少、惟人心良淡、各號買賣均有出入、富有及元亨等調期時有所得出、永亨元茂永元亨等頗利源順利元亨復稍購買、後市永一以及大德等均有買進、金亨之家則賣出

商場行市

厘拆均平

▲洋厘 昨（十日）即夏歷七月二十七日 早市七錢一分九厘一毫半、午市七錢一分九厘、較前日降一毫二五、亦小二五、交易尚稱不寂、劃頭加水做開一百餘萬、銀行交市六十萬、交拆計有數十萬去單、以北方及滬港等路多、來源由滬廠並長江一帶裝到新幣四五十萬、小同行收兌鈔票約共幾十萬、現洋鈔票售出匯頭、現洋每幣約一百萬左右、▲銀拆 昨華洋各銀行收解各種貨票滙稅支票等款約計一千七百萬、銀拆平穩、早市銀拆仍二錢三分、較上日見鬆二分、午市銀拆息復堅、計一錢五分、和前日同、銀行掛牌九分、比上週六漲增四分、

棉市又跌

昨（十日）紐約利物浦及孟買棉市電訊均未到、大阪棉市各月期小去二元○五分至二元五角五分、本埠棉市以美棉政府估計增多、天氣又良好、日商買意淡薄、因之人氣大虛、跌風勁厲、紗布交易所漢標前市各月期小四錢至七錢、後市又小四錢五分至一錢五分共成、交九萬五千八百担、現棉交易尚活動、到貨計新通州花二千二百三十六包、餘姚花二千一百三十六包、

紗市銷旺轉挺

▲現紗 昨日（星期一）現紗市況因連日各帮大舉採辦、積貨漸漸根末見過分增加、遂致人心良好、市勢即見、紗價花賤、紡織界亦爲之色喜也、昨日廣東帮進一千五百包、汕頭帮進一千二百五十包、內地野雞長沙寶慶江西等帮進六百餘包、另同行進五百餘包、實價大約錢至一兩半不等、茲列市盤如下、

市價一覽

國外匯兌（九月十日）

匯別	前市	行市
銀行四月期	二先令九辨士七五	
銀行電匯	二先令九辨士七五	
銀行四月期	二先令九辨士八七五	
銀行即期	二先令九辨士六二五	
上海電匯（英）	二先令八辨士八七五	
法國	七十七法郎	
美國	四十五元七五	
日本	七錢二分二五	
香港	七十一兩二五	
新加坡	一百二十八兩	
印度	七十二盧比	
爪哇	一百十七兩	
德國	一百八十七馬克	

（以上據版面可辨者，其餘數字模糊 [illegible]）

國內匯兌

銀行公會掛牌 天津 北平 漢口 廣州 成都 梧州 [illegible]

各國票價

[illegible]

上海麵粉交易所

[illegible]

銀洋錢市

[illegible]

金市

[illegible]

物品證券交易所

[illegible]

華商證券交易所

[illegible]

華商紗布交易所

[illegible]

滬北米市 · 滬南米市 · 嘉穀堂同業公議米價 · 油豆餅 · 雜糧 · 現貨麵粉

[illegible]

無錫米市 · 無錫雜糧市 · 無錫錢市 · 無錫金市 · 蘇州錢市 · 蘇州金銀市 · 南市衣莊知單 · 大連油豆餅電

[illegible]

船期

進口輪船報告

[illegible]

出口輪船報告

寧波班 長江班 [illegible]

外洋輪船報告

英國倫敦班 舊金山班 西雅圖班 香港小呂宋班 溫哥武班 意國郵船班 德國亨寶班 法國馬賽班 呂宋爪哇班 世界班 神戶長崎班 青島大連班 北洋班 南洋班 通州揚州班 崇海班 穿山定海班 定海石浦班 [illegible]

今天戲目

戲院	戲目
大舞台（夜戲）	金龍寶釵
第一台（夜戲）	馬（瀟湘）夜雨
共舞台（夜戲）	地藏王
共和（影戲院）	黑衣盜
北京	綠林翹楚
百星	愛的花
夏令配克	時勢造英雄
中山	荒唐劍客
武昌	犬史
虹口	戰地鵑聲
光陸	異性熱力
中華	泣荊花
恩派亞	哲婷修理
萬國	怪女郎
中央	猛虎劫美記
新中央	奇女子秘史
卡德	金錢之王
世界	尋父遇仙
奧迪安	火車緣
上海	河東妙計
通俗	革命軍戰史
卡爾登	爵士迷
東華	女賊卡羅

跳遠之世界新紀錄 體育記載

十日巴黎電、在哥侖布舉行之際聯合運動會、中海地選手開翰、跳遠達七·九三米、合英尺二十六尺又五分之二寸、突破美國赫巴特七·八八九米（英尺二十五尺十寸又八分之七寸）之紀錄、造成世界新紀錄、

閘北各界自動建築公共體育場

閘北各界、爲提倡公衆運動起見、自願捐集巨資、在閘北建築公共體育場、日前已呈請教育局核准、茲聞教局方面、並會同公安土地各局、實地履勘標誌、及布告民衆一體知照、

聯太平洋將開盛大演說會

本埠聯太平洋會、定於下星期一（九月十七日）中午十二時、在本埠愛多亞路三十八號聯華總會舉行叙餐會、敦請懷德爵士 Sir Frederick Whyte 演講、題爲「太平洋之發現」、由郭泰祺主席、

赴會最多、則因距離較近故也、本國社會名流五百餘人、另屆一萃輪船赴凡頓、東方國家出席大會者、則有日本四人、波斯一人、印度一人、土耳其一人、我國除記者外、尚有陳忠信及謝義全、惟陳君僅在義大利參之僑民謝君則來自爪哇、二君皆粵籍、不能中國文、不能講國語、此次在大會相見、亦僅賴世界語、記者方能與二君接談也、（未完）

市教育局舉辦民衆茶園

市教育局、鑒於一般民衆工作餘暇、無相當場所以供娛樂、因擬於本市各區、舉行民衆茶園、提倡正當娛樂、增進民智、暫行規則、業經草定、一俟有餘人、於午十一時舉行開學禮、又該院圖書館、自暑假後

嘉興商校校友 組織旅滬分會

嘉興商科職業學校旅滬校友郭承模等、鑒於旅滬校友日衆、向少聯絡、因發起旅滬校友分會、於九日借座愛而近路歐益女子公學、開籌備會、到同學陸爵柏張益生任企肖等三十餘人、討論進行事務、聞於九月十五日下午七時仍借原處開成立大會、並佐以餘興、

交通平民夜校

交通公學附設之平民夜校、係精武體育會所設立、該校定於八月一日開課、凡失學之男女生均可前往報名肄業、概不取費、並派送講義、日來男女生報名者、已有七十餘人之多、

暨南大學

國立暨南大學、爲整頓全校風紀起見、特設校紀委員會、該會自成立以來、首先擬訂理教室寢室膳廳浴室等、從新修訂各項規程、切實施行、

夢波英文夜校

貝勒路貝勒里夢波公學附設英文夜校、無論已讀未讀、均可報名入學、聞該校已定月之十五日上課、

南洋高商

南洋高級商業學校及分設之南洋女子英文專修學校、均於昨日（十號）上午十時在南洋華僑紀念大禮堂同時舉行開學典禮、到男女生五百人、頗極一時之盛、

中央黨校

中央黨務學校前日（九日）在中央大學體育館續考新生、應考者約七百人、內有女生千餘名、上午九時至十二時考試三民主義、下午二時至五時考試國文、該試期間共二日、至十一日始試畢、

光華大學

光華大學、於九月十日下午一時、行開學禮、行禮如儀、由校長張詠霓及副校長容啓兆廖茂如、先後報告、關於大中學教務庶務訓育各方面情形、

中大商學院

中央大學商學院、本埠霞飛路、已於昨日（十日）正式上課、新舊各生到校註册者

會務

▲南貨業職工會 南貨業職工會與滬南區小組會、昨開成立大會、推定嚴道一、沈啓業、沈和林三人爲幹事、

▲中華工業廠職工會 花邊業職工會一分會、前工駿會整理、改稱爲中華工業廠職工會、於昨日開改組成立大會、選定執行委員李名立、周志湘、顏家元、嚴思敏、周寶山、楊季良、靳光超、田金波、陶鏡湖、陸子玉、董六友、候補委員邱壽生、邱廣順、翁阿炳、任鏈頭、李錫厚、互推周志湘、楊季良、陶鏡湖爲常務委員、

出版

四角號碼字典

字典之檢字法、貴能易學易檢、康熙字典之檢字法極不易學、與會亦不易檢、筆數檢字法、雖較易學、其難檢則一、合於易學易檢之條件者、惟有四角號碼檢字法、此法爲王雲五所最新發明、王氏研究之途徑、亦曾於四年前發明號碼檢字法、其所取號碼、亦以筆數爲根據、後以其易學難檢而拋棄之、另行研究、歷數十次之改良、乃發明今法、完全打破部首筆數種種繁煩手續、故檢查迅速、爲無論何法所不及、商務印書館近依據此法、已將國語學生字彙及學生字典重行改排、現開四角號碼國語學生字彙第已出版、祇須讀過一年或半年書之小學生、經半小時或一小時之訓練、便能檢查此種字典、不但迅速、且能免除錯誤、全書二百餘頁、長五寸半、寬三寸又四分之一、每冊特價一角五分、四角號碼學生字典、日內亦即可出書、

萬國世界語大會記 第二十六 教育紀載

第二十次萬國世界語大會、（La 20a Universala Kongreso de Esperanto）於本年八月初旬在比利時之安凡爾市開會、大會於八月四日開幕、十日閉幕、歷時一週、會前有各國同志之交誼會、會後有團體旅行、記者蒙上海世界語學會推舉爲代表、同時並代表國民政府大學院出席致祝、茲將大會經過情形、略告如下、

1. 今年之大會城—安凡爾

今年大會的地點、在比利時北部之安凡爾、（Anverpeno）一九一一年第七次萬國大會、曾在此開會、今年在安凡爾是開第二回的大會了、今年大會所以定在安凡爾開會、有許多原因、（第一）安凡爾是比利時的名都、除了京城（Bruxelles）外、安凡爾便是第一大城、地當 Scheldo 河出口處、爲世界最大商港之一、一方面與英德各大海口聯絡、一方面又以鐵道聯結法意及德國南部諸大城、實爲商業要道、在交通最爲便利、（第二）安凡爾不僅是工商業大城、而且是 Flandro 文化的首都、音樂圖畫雕刻都極發達、市內有大博物館四所、其他中古時代之大建築甚多、足供遊方游客之瀏覽、（第三）安凡爾爲歐洲最大商埠之一、各國僑民居住甚多、幾爲國際的都市、安凡爾的人民對外國旅客、尤極和善、較其他都市更少畛域的見解、（第四）安凡爾的人民操兩種國語、法語和佛蘭德語、因此此間語言問題甚爲複雜、國際語的需要、更甚於他處、（第五）安凡爾在世界語的歷史上、頗有淵源、不僅爲第七次的大會城、且此間曾先後產生吾語之許多先驅、市內人民通世界語者、到處皆有、工人、警察、電車賣票員、能講世界語、

2. 大會之組織及籌備

萬國大會之組織及籌備、概由 Loka Kongresa Komitato（地方大會籌備委員會）負責、安凡爾 L. K. K. 的主席、爲 Sno. Van Schoor、對於此次大會籌備布置、極爲周到、千日餘之遠方來客、悉由 L. K. K. 代爲料理稿招、並指導一切、中央車站、懸迎牌樓、各處街道均遍懸綠星旗、指示路徑、車站內及招待所由童子軍招待、安凡爾警察通世界語者五十餘人、於大會期內、散布於各重要街市、胸懸「ESPERANTO」之牌子、各大商舖均在店門懸掛「BONVENON」的世界語廣告、飯館及咖啡店均釘有世界語之價目單、總之在這一星期中間、安凡爾全市是充滿了世界語的空氣了、大會的招待所、名爲KONGRESA HEJMO（大會之家）、在招待所內臨時設立銀行、郵局、電報局、書報販賣處、職員都能講世界語、另一大廳則專備會員聚談及寫信之用、

此次大會得安凡爾市政府之援助甚多、市政府擔負充大會費用、市長正式接待國際世界語機關之職員、並致歡迎辭、市內各博物館及此間著名之動物園、均須購票、但大會會員特許邀請入場、並不收費、以示優待、比國國有鐵路、對於大會會員旅行、一律減收五六折、又比王亞爾培德爲此次大會之保護者、

3. 大會到會之人數

此次大會到會者千五百人、來自全世界四十餘國、其中英、德、法三國、